No 11115 Shanghai Monday 19 August 1935 THE EASTERN TIMES Published every morning including Sunday

時報

民國念四年八月十九日星期一
今天本報二大張本埠另加本埠增刊半張售大洋三分四厘
第一萬一千一百五十號
內政部登記證警字第五二三號
中華郵政特准掛號認爲新聞紙類

時報每星期日附送圖畫時報
時報廣告刊例

商務印書館
遵照部頒師範學校課程標準 最新編印

師範學校教科書

教育科目 普通科目 一律齊備

本書全套完全遵照 教育部新頒師範學校課程標準，分請專家擔任編撰。已出左列各種前三種並已經 教育部審定。餘書在印即可陸續出版書目列下。極合師範學校及鄉村師範學校之用。

教育部審定 教育概論 孟憲承編 一册定價八角

內容十章前五章汎論教育之意義與目的，各類教育機關、學校系統、教育行政；後五章專論 小學之組織、課程教學 以及 教師之專業。全書有中心有組織，脈絡貫通條理分明。每章附詳註及參考書目尤便教學者之推究。

教育部審定 小學行政 杜佐周編 一册定價一元二角

本書主要目標爲：(一)使學者明瞭小學行政和教育原理的關係；(二)使學者明瞭小學行政各項的方法和意義；(三)使學者具有運用科學的方法，創造的精神及經濟的手段以處理小學行政的習慣。列舉討論與研究問題，藉以指示學者研究小學行政實際問題的方法及途徑。

教育部審定 教育測驗與統計 朱君毅編 一册定價一元一角

本書測驗部份注重詳舉樣本，統計部份注重多示圖表，皆在簡明易曉，切於實用。對於吾國現行"TBCF"制，盡量介紹並特立專章，詳敍「怎樣求TBCF和TBCF的解釋」，所舉測驗例證以合於小學方面者爲多。

實習 俞子夷編 一册定價五角

本書供師範生實習時閱讀之用。凡實習時所遇到的諸問題，不論大小，都詳細列入。好多材料是編者多年指導師範生實習時親自經驗而得的。其爲實習小學師範學校向有規定的規程表格等則不更錄入。

▼教育科目
教育心理……艾偉
小學教材及教學法……趙廷爲
小學行政……鄒湘

▼普通科目
公民……孫寒冰
體育……方萬邦
算學
幾何及三角……余介石
代數……吳在淵
解析幾何……朱言鈞
基本運算及實際問題：陳演堃 歐陽良柱
小學教學之研究……趙廷爲
地理……張印堂
歷史……梁園東
生物學……周建人
化學……邵家麟
物理……周鋮莘
論理學……陳高傭
勞作
農業……童潤之
工藝……何明齋
家事……陳意
美術……汪亞塵
音樂……柯政和

八折發售

師範學校及鄉村師範用書

密勒氏人生教育 鄭宗海譯 一册定價八角
教育史 姜琦編 一册定價一元四角
小學教材研究 吳研因 吳增芥編 一册定價一元二角
小學教學法通論 趙廷爲編 一册定價一元二角
設計教學法 楊廉編 一册定價七角
教育心理學 陳禮江編 一册定價一元八角
初級教育心理學 艾偉著 一册定價一元二角
幼稚教育 樂允庚編 一册定價一元一角
內容十六章，除緒論外，分述幼稚教育發達史略、幼稚園之兒童、設備、玩具、課程、音樂、圖畫、故事、遊戲、衛生、工作、教師及各國幼稚教育近況。
師範學校風琴練習曲集 周玲蓀編 一册定價六角
本書總分三編：第一編彈琴須知；第二編基本練習，附有應用練習曲；第三編名曲選集，備置於遊戲舞蹈進行時所需要之名曲。

本館依據部頒簡易師範學校課程標準，特約專家，另編全套簡易師範學校教科書，即可陸續出版。

簡易師範及簡易鄉村師範用書

教育學原理 孫貴定編 一册定價四角
心理原理實用教育學 ○新城編 一册定價四角五分
哲學綱要（訂正本） 蔡元培編 一册定價四角五分
哲學綱要 黃懺華編 一册定價二角五分
現代哲學概觀 黃懺華編 一册定價二角五分
美學綱要 兪寄凡譯 一册定價二角五分
藝術學綱要 兪寄凡譯 一册定價四角
倫理學 孫貴定編 一册定價二角
實驗主義倫理學 周谷城編 一册定價四角五分
現代教育思潮 鄭次川譯 一册定價三角五分
教育哲學大綱 范壽康編 一册定價五角
教育心理學 吳致覺編 一册定價三角
教育心理學綱要 舒新城編 一册定價四角
教育測驗綱要 韋愨編 一册定價四角
兒童心理學 陳大齊譯 一册定價九角
兒童心理學綱要 艾華編 一册定價三角五分
兒童學概論 凌冰編 一册定價四角五分
教育原理 程其保編 一册定價五角
農村教育 顧復編 一册定價三角
小學行政及組織 芮佳瑞編 一册定價五角
學校管理法 范壽康編 一册定價三角五分
學校衛生行政 程瀚章編 一册定價六角
學校衛生概要 李廷安編 一册定價七角
學校之建築與設備 李清悚編 一册定價六角
現代小學教學法綱要 朱鼎元編 一册定價七角
各科教學法（訂正本） 范壽康編 一册定價五角
道爾頓式教育的研究 林本譯 一册定價二角
革新單級教育 李曉農等編 一册定價三角五分
新學制小學複式教學法 顧旭侯編 一册定價三角
師範學校新教科書農業 劉大紳編 一册定價六角

510

上海籌募各省水災義賑會募捐宣言

本年入夏以來，霪雨連綿，山洪暴發，江淮河漢，先後告災，紛電請振，情勢慘重。鄂湘贛皖諸省，災區全一百五十縣之多，淹斃人口在十萬以上，待振災民一千四百餘萬，公私損失估計不下五萬萬元，而魯豫冀等省災情之擴大尚不與焉。爲禍之酷，方之二十年水災，恐尤過之。凡此嗷嗷待哺，孰非姊妹弟昆。明知社會經濟，正苦拮据，祇以誼屬同胞，罹茲浩刧，良心所迫，不忍坐視。是用發起義振，藉謀匡濟。所冀衆擎易舉，人定勝天，敬請海內外各界仁人君子，急起共圖，推己飢己溺之懷，宏普渡普救之願，布粟金錢，源源捐助。本會誓當盡心竭力，實事求是，以冀勉副仁望，藉挽浩刧。同人等意有未盡，淚無可揮，掬忱陳詞，伏希公鑒。

會長孔祥熙 副會長許世英 葉楚傖 王正廷 吳鐵城 王震
總務組主任屈映光 副主任黃慶瀾 錢應清 李大超
籌募組主任杜月笙 副主任張壽鏞 萱延芳 張恩如 穆藕初
財務組主任趙錫恩 副主任林康侯 宋子良 錢新之 吳蘊齋 陳光甫
設計組主任王曉籟 副主任褚慧僧 潘公展 關烱之 李子栽 吳醒亞 沈衡山
查放組主任聞蘭亭 副主任李壽山 湯住心 顧吉生 翁寅初 成濟青 陸伯鴻 趙夷午
宣傳組主任陳陶遺 副主任黃任之 陳彬龢 張賢清 徐乾麟
衛生組主任顏福慶 副主任李廷安 王培元
審核組主任張嘯林 副主任潘序倫 徐永祚
婦女勸募組主任孔宋靄齡 副主任王施美麗 吳馬鳳岐
幹事長樊光 副幹事長黃伯度 全紹武
顧問貝克

收款處

上海中央銀行　上海中國銀行　上海交通銀行　上海國貨銀行　上海華僑銀行
上海中國實業銀行　上海中國農工銀行　上海浙江實業銀行　上海鹽業銀行　上海中南銀行
上海金城銀行　上海大陸銀行　上海四行儲蓄會　上海浙江興業銀行　上海福源錢莊
上海上海銀行　上海中滙銀行　上海新聞報館　上海申報館　本會

會址上海英租界雲南路仁濟堂內 電話九二九六〇號

炎夏吸甘涼清香之紅錫包令人清快爽適無異置身清涼妙境

紅錫包香烟

全國無線電台廣播節目

猴棗散 治咳化痰
猴棗散治一切多痰咳症有百發百中之效
大瓶壹元二角 小瓶六角
上海法租界紫來街 復昌參號經理

全國廣播無線電台（以週率爲序）

全國廣播無線電台

電台	週率	呼號	電力	電話
華光	一四八〇	XQHF	五〇	八三四一六
鶴鳴	一四四〇	XLHG	五〇	二八二三
惠靈	一三八〇	XLHF	二〇〇	二四八三
華東	一三六〇	XQHD	一〇〇	九五三五九
市音	一三四〇	XHHR	一〇〇	三六三六九
交通部	一三〇〇	XQHC	一五〇〇	八二二八
華興	一二八〇	XHHP	一〇〇	三六三七
利利	一二四〇	XHHY	一〇〇	四三六七〇
國華	一二〇〇	XHHN	一〇〇	九二三〇〇
航業	一一八〇	XHHN	二五〇	二九五八
大中華	一一六〇	XHHU	一〇〇	九六一五
中研	一一四〇	XHHQ	一〇〇	八二六八一
亞聲	一一二〇	XLHN	一〇〇	八五五五三
上海	一一〇〇	XHHS	一〇〇	九四二二四
永生	一〇八〇	XHHJ	二〇〇	九三八五九
華美	一〇六〇	XHHI	一〇〇	九四二二一
中西	一〇四〇	XHHO	一〇〇	九四〇二〇
東方	一〇二〇	XHHG	一〇〇	九〇八六六
佛音	九八〇	XMHB	五〇〇	三五九八一
明遠	九六〇	XHHF	一〇〇	九四四四八
李樹德堂	九四〇	XHHK	一〇〇	九五三四三
富星	九二〇	XHHX	一〇〇	八三四一六
友聯	八八〇	XHHV	一〇〇	三七二二七
安定	八六〇	XHHD	一〇〇	三五三四一
福音	八四〇	XHHA	一五〇	一三六八一
敦本	八二〇	XLHL	一〇〇	八四九二一
新新	七八〇	XHHC	一〇〇	九一二一五
亞東	七六〇	XLHJ	一五〇	三五〇六六
鶴記	七四〇	[illegible]	九五	[illegible]
建華	七二〇	XHHB	一〇〇	三三三三
東陸	六四〇	[illegible]	一〇〇	九五三三五
華泰	五八〇	XLHB	四五〇	五〇一八六

外埠電台：西寧（廣西省）、青島、宏波、杭州（浙江省）、鎮江（江蘇省）、北平、香港、南京（中央）、廣州（廣州市）

大盛福綢緞局 南京路石路口
最新播音節目
歌唱 下午六時一七時
滑稽 下午八時一九時
蘇灘 下午九時一十時
申曲 下午十一時一十二時
中西電台 週波一〇四〇
唱片節目 歡迎點唱
如荷點唱本局備有點唱券供顧客免費索取函索請附郵票二分當即寄奉五張

收音機損壞 請到上海南京路三九〇號（五福弄口）
上海無線電研究社 修理部
負責修理 保証滿意
取費低廉 交件迅速 電話九三六二六

自謂受人愚弄以致身敗名裂

弱女子華麗珠一度投身舞場受盡苦……吳縣……請求料理後事

同仁輔元堂接到離奇信件

法租界寧波路六號同仁輔元堂、於上月間數次接得附件投函自殺者求代予打撈屍骸殮埋之信、均經函知南市救生局留心撈屍、但救生局始終並未撈得一人之屍骸、至最近奇、昨日該堂又接到郵局遞來信函一封、係由木瀆寄發、函內署名江蘇吳縣奇弱女子華麗珠之致函自殺、請該堂撈屍殮葬、並有附致李佩君之一函、計四張信箋、並附照像一張、像係一青年女子、查其致李之函內、述其身世頗苦、曾在大滬舞場爲舞女、因受孫振東其人之愚弄、受害被遺、依靠無門、迫而出於自殺等語、茲錄其兩函如下、

〔致同仁輔元堂函〕 啓者、余乃世之最柔弱之女子、在世一切、無復求望、故爾投吳淞之江、想貴堂專事善舉、定能惻身一憫、余雖另出一函致李佩君、但不知其人現在滬否、煩將此函佈諸滬上各大報、俾能得李君閱悉、亦可免貴堂多費棺槨之資、但李佩君前住上海法租界東自來火街忘其號、李君係廣東大埔籍、號夢灝、別號茶陽恨人、上項之事實、亦祈滬上各報不吝新聞欄之一角刊之爲荷、此致同仁輔元堂執事先生鑒、再此一函俟其親自來貴堂領取、末署江蘇吳縣奇弱女子華麗珠謹上、末註日期爲九月十四日書於蘇寓、

〔致李佩君函〕 佩君吾哥、余每欲提筆與君談心、苦無勇氣、又欲趨謁吾哥而靦顏、所以積四年胸中之酸楚、迄未一洩、其苦可知、余弱女子也、早失怙、最近而又喪恃、嘆身世奇零、古今婦女實未有似余之苦者、余自與君誤信人言擯棄後、心實不甘、與張素素女士涉訟、又復失敗、想伊設法救濟、又遭拒絕、一切爲承慈母菽水之歡、故雖想在社會上覓得一相當位置、以供母女倆棲宿足矣、恨無切實學問、復爲環境之所趨、飢寒所迫、祇得犧牲色相、施脂敷粉、學趙飛燕之舞、而勉度生活、當余二三年前在大滬舞場露面、雖得區微薄資、亦足堪余母女倆之溫飽、然而苦命人往往稍有歡樂之餘地、即遭天妒、但是在此金迷紙醉場中、任鐵石心腸人、亦無不動其情、况余乎、在斯時也、有孫振東其人者、紈袴之子弟也、假殷勤受騙、一誤復再誤、以致聲敗名列（原文係裂字之誤）、因禍根下種、憂慮驟至、臥病匝月、遂將腹中之□□打落、如此遂斷絕濟告借之路、余身因此萎頹、憑婦不堪再作、余母爲此感人生之遭遇不平、不週日而棄餐、嗚呼、余先前苟且偷生者、皆爲余母、今其已逝世、余小實無再留此不祥之身於世、故今日強爲提筆、鼓足勇氣、因與君將永訣、前情未忘、對君作最後之談話、幸請君不責余是不齒之女子、但余生無所寄其身、死亦無所葬其尸、實因余奇零也、君不忘余、先時待君之情、見報後請鶴玉步撈尸首於吳淞之江、余死瞑目矣、初秋露重、當請不須念余死之苦、而求其所請託也爲荷、專此、祝君前途光明、弱女子華麗珠絕筆、九・一四・書於吳縣、

該堂接書後、當即通知救生局留心於黃浦江及蘇州河等處打撈尸骸、

德國 梅濁甦星
特種梅濁甦星 治梅濁 特效
淋濁特效藥 治療多年不愈 慢性老白濁 初起急性白濁 服之更見速效
甦星商標 白濁專藥
梅濁甦星 製造之精 成分之高 效非一般宣言藥品之比 手續簡單 一盒斷根
透膜殺菌 一盒斷根

新雅 酒菜茶點冷品 精美潔淨衛生
總店 南京路廣西路西首 電話九零零八零
支店 北四川路虬江路角 電話四五九八九

滬西匪劫崗警駁殼槍案

搜回原鎗獲四匪

曹家渡分局當夜破獲

十七晚八時十五分、滬西曹家渡公安分局極司非而路第○四號崗警紀清喜、正在值勤時、徐步向西梭巡、忽見一人自右前方用石灰包猛撲該警眼部、當時該警眼不能開、又有一人將石灰緊塞其口、該警即將其抓住、另有一人由身後緊抱、將槍搶奪逃走、同時被警抓住之匪亦因扭破衣服脫逃、所佩之五三六七九四號駁殼槍一支及警笛、均已

被匪刧去 譚分局長葆壽據報、立率大批官警及偵緝員四出兜捕、龍巡官劍魄・偵緝員張文彬・警士楊烈明、追捕至極司非而路永庭里口時、見有身染石灰之一人、向永庭里內奔逃、追趕至永庭里四號門前、由民人何有根幫同

將其擒獲 詢據名張玉標（即劉立昌）、供出與徐子華行刧、係劉發中主使、並在張同福家取出石灰一包、奔走距崗警不遠處、徐子華先用石灰猛撲警察眼睛、隨將警士之腰抱住、將槍奪走、我將石灰塞住警士之口、警察將我扭住、被我

掙扎得脫 徐子華住在張同福家裏、張同福在五角場某戲院看門、常到泗陽樓吃茶、泗陽樓的老闆知道他的住處、劉發中住法租界康悌路三八〇號、當由譚分局長派巡官魏潔忱率同偵緝領班劉炳沅・偵緝員宋子明等、前往法租界、會同盧家灣捕房在康悌路三八〇號將劉發中拘獲、

暫押捕房 並派警往鑫森里五十七號、查拿張同福未獲、僅將其妻張徐氏捕獲、警士朱鴻賓殷勤民等留守該處、至十二時許、由該警等將徐子華（即徐子盤）拘獲、訊據徐子盤供認同張玉標用石灰撲警十眼睛、

搶奪鎗枝 不諱、同時又派巡官龍劍魄・顧文濤・偵緝分隊長莊德修・辛競聲等帶同探警、會同西門分局車站路派出所警長牛季勛、在南車站祥生里三十一號拘獲徐子華之妻徐張氏、張玉標之妻汪耿氏及嫌疑犯高步雲・王懷有・郭奎雲・王陳氏・高鶴氏等七名口、並在該號樓上起獲被搶原駁殼槍（五三六七九四號）一支、一併帶回曹家渡分局、經譚分局長・分局員邢詒椿・殷登第・偵緝隊長莊德修・副分隊長辛競聲等分別訊明、備文轉解總局、

揚州城外 麥行夥遇盜

揚州訊、揚城便益門外馬伯良開之永豐小麥行、昨日（十六）午後派夥友馬永福（伯良弟）入城、至新勝街江北銀社內收取代客所售出之麥帳、計洋三千七百九十三元、當晚七時許攜款出城、行經聖公會後身、地大塘前、突遭匪徒三人攔阻、將款悉數刧去、馬於九時赴該管公安二分所報告、正在偵查中、各米業公會主席施蔭松出面調處、現已由該行分報縣府公安局飭警嚴緝云、

產婦缺乳之救星

英租界中江路大六號天津大同藥房經售之增星牌生乳靈、對於產婦奶媽乳汁短少者服後當日奶下如泉湧、勿須再服、永遠有奶、確有奇效、聞近日購者尤形活躍云、

名畫家李霞作品展覽

名老畫家李霞氏、擅繪人物、名震閩江西省主席熊式輝氏之尊翁、壽辰時省府主席特請先生計劃展覽、時聘委員、駐贛南昌、請府要人齊集觀賞、先生作品、各界諸要人贊賞、五角滬上諸好友之請、出近作百餘幅、於十五日起、假世界飯店展覽、連日中西人士到場參觀者、聞展覽期間僅五日、至十九日止云、

來函更正

逕啓者頃閱貴報本埠新聞欄內載有東自來火街火警一則、閱之不勝駭異、查十七日晚六時、有寶波路西首東火街口橫有火警、未燒及如並非東自來火街一五六號至一五八號小號張永興棕棚店、特來函聲明、敬請更正、此致時報館東自來火街張永興棕棚店謹啓

上週標金之回顧

全週計有四十五元二角差次 結果計跌廿四元五角

上週標金市況、在掉期訊中、驚風怒濤、變化千萬、由疲漲突轉猛跌、事出意外、蓋下半週外電紛傳、美將實行購銀程序、再度提高銀價、銀派巳準備最後之活動等消息、致人心由堅俏而轉萎靡也、至海外銀價均跌、匯兌英平美升、純金關金標準金價一致軋大、而金市背馳反跌、自週一開盤略升九角、爲九百○八元二角、因外匯明平晴硬、由九百○八元三角直退爲八百九十八元、終復回出九百元關、收市○二元三角、比前週大跌去五元、週二開盤因大條報小、故開高盤爲九百○六元八角、匯市雖硬、但後有香港改用英金鎊本位傳說、故由八百九十六元七角昂至九百○七元、結果○六元二角、比上日回升三元九角、週三英美銀一致猛跌、開盤卽高爲九百十一元半、更有美國無意購銀說、又哄至十七元七角、經國貨塞出英金、曾回小至十元關口、然不久有中央收現金二千一百條訊、漲風再起、收市九百十六元七角、比上日再升十元半、週四外銀猛跌頗巨、開盤爲九百十七元、次見十八元、（本週最高價）忽有否衡稅卽將取消、及美國財部正式發表繼續收進白銀、加以匯市因中央國貨大陸均售、致價大鬆、引起劇跌、接連破入九百十元至八百九十元三重關內、曾見八百八十六元七角低價、結果小二十八元二角、爲八十八元半、週五十月份登帳、開盤爲八百八十三元五角、大戶再售下、傾跌至七十二元八角、（本週最低價）匯市回緊、升達八十九元半、收市八十五元三角、續小三元二角、週六市況甚平、開盤八十五元半、次由八十一元二升至八十八元五角、結果又小二元半、爲八百八十二元八角、比前週六續小廿四元五角、本週中高低四十五元二角、開收盤小廿五元四角、

▲雙方陳管 九月份尚有一千六百十條未清、內多方十三家、計同豐恆一○三六條、元茂永一六八條、義豐永一一五四條、空方二十家、計福興永四○六條、大德成二○三條、福昌一九六條、盈豐恆一八二條、丙興一二六條、其餘零星、十月份籌碼、共一萬六千一百七十七條、內多方五十一家、計萬興二二七五條、恆餘二一六三條、同豐恆一六六六條、義豐永一三七二條、大昌祥八六一條、順利福興永均五七四條、福昌四四一條、恒昌永四二○條、潤昌裕三七一條、順茂三五○條、元大永三○一條、空方五十三家、計申豐二一四九條、盆成一八九七條、大德成一七四三條、延豐永一一九七條、元盛永一○五○條、乾昌祥一○○一條、福餘七一四條、大豐恆六三○條、春元永五八一條、永豐五五三條、涵恒五六○條、日昌四二七條、福泰永三七一條、同益三○八條、其餘各號條額甚瑣、

▲現貨赤金 上海貨初加十元、後加十三元、照掛牌由加四元至六元、津貨加七元半至十元、交易均未做開、英純金升三辨士、計七鎊○一辨士半、

▲海外銀市 英美均跌、匯兌英平美升三七五、本埠匯市掛牌均跌、內盤英升○六二五、美加一八七五、華商傾出頗多、至關金此週中共長一分三厘、標準金價升十一元三角、爲九百三十一元四角、計撳四十八元六角、比前週六多撳三十五元八角、至（本屆九月轉入十月份）掉期、初由買方貼出一元半、後步減、一度反可貼進一三角、最後仍須貼出與空方一三角、市況頗平、茲將標金暨票外匯等價列表於後、

種類	最高	最低	比前週六
大條近期	卅辨士一八七五	廿九辨士	小一辨士一八七五
又　遠期	卅辨士一二五	廿八辨士九三七五	小一辨士一二五
美銀價	六角七分七五	六角五分三七五	小一分三七五
孟買市	七十羅比	六五羅比	小二羅比三
英金牌價	一先令辨士七五	一先令辨士二五	小三七五
關金	卅六元七五	卅五元七五	小六八七五
標金九月	九百十八元	八百八十六元七	掉期平掉
標金十月	八百八十九元半	八百七十二元八	小廿四元半

◇海外金電

英倫金價七鎊（四便士 升一便士半

◇海外銀電

英倫十七日銀市電訊大條銀期貨[illegible]市仍平

銀洋錢市

銀洋百元 合錢三百四十四千文

早市行情

銀洋拆息	二角
江南萬角	合洋八百三十三元五角
廣東萬角	合洋七百三十六元二角
拆分百元	一千三百五十八角三分
大元兌換	合錢三千四百四十文
小洋角坏	合錢二百五十三文
每角貼水	合錢九十一文

下午行情

銀洋拆息	二角
江南萬角	合洋八百三十三元五角
廣東萬角	合洋七百三十五元五角
洋兌百元	一千三百五十九角六分
大元兌換	合錢三千四百四十文
小洋角坏	合錢二百五十三文
每角貼水	合錢九十一文

▲滬南米市

昨日浦江來源船到二十四五艘、交易香無起色、白粳辦約高疲數分、次降角外、薄稻米同小角外、行情如左、

常帮特粳	[illegible]	[illegible]
常帮白粳	[illegible]	[illegible]
錫陰白粳	[illegible]	[illegible]
蘇崑白粳	[illegible]	[illegible]
同里白粳	[illegible]	[illegible]
黎平白粳	[illegible]	[illegible]
周莊白粳	[illegible]	[illegible]
張堰早稻	[illegible]	[illegible]

▲滬北米市

昨日蘇州河埠米船來十六七艘、交易呆鈍、白粳薄稻元米皆跌角許、餘開價列左、

[illegible]	[illegible]	[illegible]

滿山紅

鵑士

（二一七）

前情記

[illegible]

第九回 扶危濟困義士入樊籠 尋根究由癡人墜迷局

嘯梧和索老太都湊過去一看，一張照的是一個中年女子，和三個小孩子，一張是政臣和中年女人合照在一塊，嘯梧看了還不大明白，靈犀早把相片一扔，哇的一聲哭了起來道：「這就是爸爸的外家吧！」嘯梧重把牠拾起。靈犀道：「你要這個幹什麼？」嘯梧也不理，靈犀和索老太拿了鑰匙，自到裏間屋內開抽屜去，嘯梧拾起相片，見後面還有兩行小字，一張是寫着辛酉七月同娟娟合照北海公園濠濮間。」一張註的是「辛酉七月，娟娟率同兒・禮兒・秋女合照於北海公園春陰碑下。」嘯梧暗忖靈犀眼光，眞是不錯，她一看就知道遲確是老父的外家，他老人把這兩張相片，放在貼身衣袋內，可知他平日感情是很好，他巳經和她合照相片，將來交涉起來，有憑有據，是很麻煩的，靈犀把牠扔了，很是不對，我須把牠保存起來，想着，把相片塞在衣袋，走進屋內，見靈犀已把書桌的抽屜打開和索老太兩人低着頭，湊在一起，很注意在那裏檢查信件。嘯梧走過去站在他們後面，只聽索老太道：「不能沒有的，一定在這一包裏頭了！」靈犀隨把一雙羊皮紙的包裹兒打開，一看，裏面只幾張相片，和幾紙借據，再看那字據，都是取回來作廢的，此外還有兩張典地的契紙底稿，靈犀拿在手裏，不由怔一怔道：「難道我父親在外面借錢用，還兩張典契，所有田契房契都到那裏去了。」索老太一看這情形，也說道：「難道你父親在外面還負債嗎？現在這抽屜內，只剩下五十多塊錢，夠什麼用的。」嘯梧站在後面，說道：「我看岳父平日很省儉，一定不會向外面借錢，就是有虧空，也不至典房典地，現在先把外面應辦的事辦下，以後慢慢細查，總可以查得出來，據我的意思現在先叫王貴進來，吩咐他把應辦的事先辦了，停尸在屋內，也很不妥當，我們還是出去看守着吧！」靈犀回頭看了嘯梧一眼道：「你又來出主意了！」

上週債市之回顧

多空觀望大體盤旋 政局波動刺激甚微

上週八月十二日至十七日、華商證券交易所、市况盤穩和平、盤旋呆滯、漲跌極微、大戶觀望、卽有掉期、亦臨櫃應變、故市況波平浪靜、絕少波動、散戶交易、亦不踴躍、四十八號雖有賣出、但亦相機而行、並不湧濱、逢高卽賣、逢低卽又買回、大都多數巳暗中掉期、汪院長之辭職問題、市價不甚受其刺激、九六公債、則巳由高而下、但亦未能退入十元大關、雖經四十七號一度抒賣、旋跌旋回、前途以交割期近、多空雙方、必尙有一番傾軋也、上週總過、週一多頭掉期、近低遠高、上落甚微、週二因汪院長之堅辭、跌落半元左右、週三四兩日、交易極稀、散戶略有需要、每日微好二三角左右、週五最爲呆滯、交易亦極少、稍疲一二角、週六汪院長辭意可望打銷、回漲半元之譜、形勢混沌、尙待環境之推移也、一周市價結果、略漲一二角至六角左右、九六金長略疲、成交總數共計四千三百二十萬元、茲將其漲跌情形列表於後、今日起恢復每日四盤交易

債券	期	前收價	最高價	最低價	收盤價	比昨日	成交數
一八關	八月	[illegible]	[illegible]	[illegible]	[illegible]	[illegible]	[illegible]
裁兵	八月	[illegible]	[illegible]	[illegible]	[illegible]	[illegible]	[illegible]
一九關	八月	[illegible]	[illegible]	[illegible]	[illegible]	[illegible]	[illegible]
一九善	八月	[illegible]	[illegible]	[illegible]	[illegible]	[illegible]	[illegible]
二十捲	八月	[illegible]	[illegible]	[illegible]	[illegible]	[illegible]	[illegible]
二十關	八月	[illegible]	[illegible]	[illegible]	[illegible]	[illegible]	[illegible]
二十統	八月	[illegible]	[illegible]	[illegible]	[illegible]	[illegible]	[illegible]
二十鹽	八月	[illegible]	[illegible]	[illegible]	[illegible]	[illegible]	[illegible]
金短	八月	[illegible]	[illegible]	[illegible]	[illegible]	[illegible]	[illegible]
二二關	八月	[illegible]	[illegible]	[illegible]	[illegible]	[illegible]	[illegible]
二三關	八月	[illegible]	[illegible]	[illegible]	[illegible]	[illegible]	[illegible]
整六	八月	[illegible]	[illegible]	[illegible]	[illegible]	[illegible]	[illegible]
九六	八月	[illegible]	[illegible]	[illegible]	[illegible]	[illegible]	[illegible]
金長	八月	[illegible]	[illegible]	[illegible]	[illegible]	[illegible]	[illegible]
廿捲	現	[illegible]	[illegible]	[illegible]	[illegible]	[illegible]	[illegible]
廿二	現	[illegible]	[illegible]	[illegible]	[illegible]	[illegible]	[illegible]

總計四二二〇〇

⊙海外棉花商電彙集

海外各國共有八大棉市、逐日經濟電訊以供參考

紐約十七日路透電、美棉同業買進、缺乏賣戶、市况堅定、後因一部份多頭了結而疲、

紐約棉花 月期	星期五	星期六	比較
十月	[illegible]	[illegible]	[illegible]
十二月	[illegible]	[illegible]	[illegible]
一月	[illegible]	[illegible]	[illegible]
三月	[illegible]	[illegible]	[illegible]
五月	[illegible]	[illegible]	[illegible]
七月	[illegible]	[illegible]	[illegible]
十月	[illegible]	[illegible]	[illegible]
現貨	[illegible]	[illegible]	[illegible]

孟買十七日路透電、印棉交易不多、空戶抛賣、日商略有買進、收盤平凡、

孟買棉花 名稱	星期五	星期六	比較
十二月孟加爾	[illegible]	[illegible]	[illegible]
十二月鵝姆辣	[illegible]	[illegible]	[illegible]
七八月白羅溪	[illegible]	[illegible]	[illegible]
四九月白羅溪	[illegible]	[illegible]	[illegible]
四九月最高價	[illegible]	[illegible]	[illegible]
四五月最低價	[illegible]	[illegible]	[illegible]

利物浦棉花 月期	星期五	星期六	比較
八月	[illegible]	[illegible]	[illegible]
九月	[illegible]	[illegible]	[illegible]
十月	[illegible]	[illegible]	[illegible]
十一月	[illegible]	[illegible]	[illegible]
一月	[illegible]	[illegible]	[illegible]
三月	[illegible]	[illegible]	[illegible]

埃及棉花 月期	星期五	星期六	比較
[illegible]	[illegible]	[illegible]	[illegible]

紗布交易所一星期登帳價格表

標準棉紗（反手二十支金雞）	星期一	星期二	星期三	星期四	星期五	星期六
八月期	[illegible]	[illegible]	[illegible]	[illegible]	[illegible]	[illegible]
九月期	[illegible]	[illegible]	[illegible]	[illegible]	[illegible]	[illegible]
十月期	[illegible]	[illegible]	[illegible]	[illegible]	[illegible]	[illegible]
十一月期	[illegible]	[illegible]	[illegible]	[illegible]	[illegible]	[illegible]
十二月期	[illegible]	[illegible]	[illegible]	[illegible]	[illegible]	[illegible]
一月期	[illegible]	[illegible]	[illegible]	[illegible]	[illegible]	[illegible]

標準棉花（國產細絨紡二十支棉紗原料爲標準）	星期一	星期二	星期三	星期四	星期五	星期六
八月期	[illegible]	[illegible]	[illegible]	[illegible]	[illegible]	[illegible]
十月期	[illegible]	[illegible]	[illegible]	[illegible]	[illegible]	[illegible]
十一月期	[illegible]	[illegible]	[illegible]	[illegible]	[illegible]	[illegible]
十二月期	[illegible]	[illegible]	[illegible]	[illegible]	[illegible]	[illegible]
一月期	[illegible]	[illegible]	[illegible]	[illegible]	[illegible]	[illegible]

▲美英麥行多頭出籠

芝加哥十七日電、麥市爲多方出籠而已

坎拿大麥 月期	星期五	星期六	比較
[illegible]	[illegible]	[illegible]	[illegible]

芝加哥麥 月期	星期五	星期六	比較
[illegible]	[illegible]	[illegible]	[illegible]

利物浦麥 月期	星期五	星期六	比較
[illegible]	[illegible]	[illegible]	[illegible]

招商局 船期廣告

船名	開往	日期
江華	快輪准於八月十九日星期一晚開往	漢口沿途各埠
建國	快輪准於八月廿一日星期三晚開往	寧波
新江天	快輪准於八月二十日星期二下午五時開往	寧波
海晏	快輪准於八月廿一日星期三晚開往	温州
新豐	快輪准於八月廿一日星期三上午六時開往	威海衛烟台天津
海華	快輪准於八月廿一日星期三上午七時開往	廣州
遇順	快輪准於八月廿二日星期四上午七時開往	福州
同華	快輪准於八月廿三日星期五晚開往	温州
公平	快輪准於八月廿一日星期三上午六時開往	青島烟台天津

滬米市供求相應

麥貴粉賤麵廠吃虧 紗廠停工已達半數

早稻登場

秋收巳漸告近、南京・寗波・浦東・硤石等地新穀、巳略有登場、浦東於半月前見新、寗波・南京・則於上星期初相繼分批送運滬、從此供求相應、青黃卽接、米價可漸漸平衡、據米業中人觀察、今年穀稻收成、較去年可望豐稔、因夏初雖曾鬧旱、繼卽雨量充足、近半月間、晚稻施肥期屆、江南河流縱橫之區、且無庸戽水、今後結穗時期、更可扶搖直上、再本年春季所訂洋米、迄今尙有一部份未銷罄、故今後米價看低、爲意料中事、惟秋收後米價看低、對農民收穫、頗有損害云、

麥貴粉賤麵廠受窘

本年夏初新麥登場時、麵粉廠均有欣欣向榮之氣象、斯時國內各省、亟須麵粉以補米糧之不足、故當時預料粉廠可穩渡今夏旺盛時期、奈最近兩旬來、國內外麥價上漲無定、而麵粉價格又因米市平定而日漸回小、（現麵祇二元四角許）致各粉廠均有難色、聞若長此下去、本月底將商議或各個自動減車云、

棉織紗廠停減逾半

至於國內紗廠自貴棉紗賤深刻化後、因之停工或減工者、在本市巳達十分之三、近一月來、雖紗花曾迭告上漲、但棉貴紗不貴之現象、仍未稍去、且現銷亦有限、故停減者、迄至最近巳達十分之五、據其紗廠領袖表示、非至新花上場後、看情勢如何、則決不易復工云云、並悉中國紗廠業、曾以友誼立場、請在滬日紗廠酌減一部份時間、以免傾軋、惟日紗廠以係自紡自織者居多、致該問題、至今尙在考慮、無正式答復、表示允許或否云、

四警士殉職追悼會

蔡勁軍局長親臨主祭

本市市公安局最近有四警士殉職、蔡勁軍局長爲追悼四警暨勗勉後人起見、特於昨晨八時假文廟路民教館大禮堂舉行追悼會、由蔡局長恭臨主祭、全市官警均推派代表到會致祭、一時文廟路上青白色制服之警士參與祭奠者往返絡繹不絕、到會與祭奠者、有大達輪船公司・平滬閔南輪局・豐田紗廠・開明公司，大通仁記航業公司・中山路商民・東北城商業聯合會・上海草呢帽同業公會・北城商聯會・珠玉業同業公會、中山橋商民等代表、市公安局長蔡勁軍率全體官警及浦東各局、洋涇警察所・永興路警察所，水巡第二分隊・楊家渡警察所・北站分局・警察總隊部・巡道街警察所・新閘分局・十六舖分局・西門分局・高橋分局等、因天氣炎熱、公祭改十一時舉行、來賓及各分局等、致祭官警代表、於八時起、卽先後致祭離去、十一時公祭開始、先由四警士家屬獻香獻花、定席、舉行家祭、禮畢、由蔡局長率領市公安局全體官警循儀式秩序舉行、由周志城司儀、全體肅立、及主祭蔡局長就位、隨卽由公安局樂警奏哀樂、並行祭禮、三鞠躬、由主祭獻花、靜默誌哀畢、由警士訓練所教務主任余模讀祭文、讀畢奏哀樂禮成、

視察電話公司站竣事

美專家到後卽開正式會議

三國電話專家

應公共租界工部局董事會之聘、於上週先後抵滬之中國電話專家胡瑞群・英國電話專家勃朗・日本電話專家稻田・於過去一週間、曾非正式集議兩次、商談關於開始工作前諸項事宜、經三專委交換意見後、對局方指示之工作範圍、巳獲相當明瞭、十六日與委會特任秘書黎氏、陪同三專委、訪晤各關係方面、諮詢一切、旋先後於十六日下午及十七日上午、偕往上海電話公司・福建路・北江西路・麥特赫司脫路・億定盤路・虹橋路五分站調查、視察該公司設備與營業現狀、業巳竣事、昨日因星期例假、各委均在旅邸休息、

美籍專家明日抵滬

應聘來滬參加專委會工作之美國電話專家雷氏、自本月初由美乘大來公司麥金蘭總統輪啓程後、業於昨晨過日本神戶、該輪今日可經香港來滬、將於明晨九時左右抵埠、泊於浦東大來碼頭、工部局及美領署方面、屆時均將派員前往歡迎、雷氏下榻處所、亦爲華懋飯店、昨據專委會秘書黎氏語大公社記者、中英日三專委蒞滬一週、從事準備工作頗忙、專委會所負二個月調查研究任務、俟美專委到滬、卽可正式開始會議、鄙人担任秘書一職、協助各委進行、必盡全力赴之以促其成云、

錫滬公路將向北開展

常熟訊、錫滬公路、巳於十七日起通車、發售客票、當於舉行典禮之日、蘇滬來賓之到常者、達三千餘人、對於常熟印象甚佳、劉得汽車站消息、錫滬總經理王曉籟表示、公司營業方針、在發展內地爲目的、當以常熟爲總樞紐、現擬再向常熟以北開展、延長路線至沙洲市一圩港、而達南通、江面如須建築橋樑、經費至鉅、工程過大、則或改用渡輪、將來大江南北交通、沿線各縣工商業、當可儘量發展云、又訊、錫滬汽車公司、十七日開始發售客票、公司爲優待旅客起見、於原定價打八折之後、再打九扣、期以三天爲限、故乘客極爲擁擠、內地更有從未乘過汽車者、爭往購買短程票乘坐、以資嘗試、化洋九分、卽可至莫城鄉、故車站之第一日營業、格外熱鬧、又有青年季鐵城、爲留紀念起見、於清晨四時半、卽往購票、蘇常路之第一號車票、爲被購得、季並不乘車、僅留作紀念、表示蘇常通車乘客之第一人云、

吳市長夫人參加勸募

昨函復担任副主任職

籌募水災義振

上海籌募各省水災義振會、自成立以來、工作進行、極爲緊張、該會爲增加勸募力量起見、特設婦女勸募組、公推孔院長夫人爲主任、吳市長夫人爲副主任、詳情迭見各報、玆聞吳市長夫人正式函復該會、對於婦女勸募組副主任名義、表示担任、吳夫人之熱心慈善事業、殊堪欽佩、深望本市各界仕女、宏胞與之量、推飢溺之懷、群起參加贊助、俾得早集鉅款、拯彼孑遺云、

外部已向港政府交涉

滬航局執照事

◎南京十八日電、港政府不承認滬航局執照、外部巳據理交涉、

簡易人壽保險 下月開辦

郵政儲匯局

便利平民保費特低最少五十元 手續力求簡便與儲蓄開戶相似

交通部郵政儲金匯業局創辦簡易人壽保險、經立法院通過條例並由國民政府公布、該局積極籌備以來、爲時巳久、但以該項保額微細、保費須按月繳納、故籌備手續、頗爲麻煩、現巳大致籌備就緒、擬定於九月內開辦、該簡易壽險、原爲便利平民階級、故保額與普通保險公司不同、最低五十元、最高爲五百元、保費按月繳納、其有每月祇收大洋一角、故輕而易舉、任何人均有投保可能、蓋舉辦該項簡易人壽保險目的、乃在養成國民儲蓄習慣、其辦法力取簡便、與普通開戶儲蓄大同小異、該局爲試辦計、擬先在滬京漢三地先行開辦、如成績良好、再行推廣各地以資普遍云、（新新社）

定期處女航運雲港

支配海州線專裝聯運貨

招商局海雲輪

國營招商局爲隴海聯運繁達、貨物擁擠、原有各輪不敷應用、故以十一萬餘元、向法國訂購商輪達飛號一艘、（現改名爲海雲）於七月十四日由法抵滬後、招商局船舶科派員驗領接收、並駛往高昌廟、委托海軍部江南造船所入塢修理、業巳裝修完竣、於下星期內出塢、定於九月一日處女航運雲港、招待各界及客商參觀、該輪總噸位計四千八百餘噸、船身龐大、惟其構造與普通之搭客商輪各異、將專完全加入海州線裝載聯運各貨之用、故其艙位極少云、（大公社）

魯境發現桃源仙島

風景清麗島中有唐王城遺跡 人民約四萬多不與外間接觸

孫科等考察途中

立法院長孫科、此次乘立法院休會之暇、赴青避暑、並與吳經熊・傅秉常諸立委、赴威海衛・煙台・蓬萊・劉公島等處考察、劉孫巳返青、吳傅二立委、自青返滬、昨據吳經熊氏語大公社記者、此行在蓬萊縣附近、發現一世外桃源、名長山八島、（在吾國地理上尙無此名）不特爲國防上之要地、亦且風景清麗、煙雲如畫、其地有唐王城遺跡、該島人民、數約四萬多、不與外間接觸、曾經海軍當局積極經營、現由魯省府劃爲特區、勵精圖治、吳氏談該島情形頗詳、爰爲紀述如下、

・・・該島歷史・・・

該島在遼東半島與山東半島之間、羅列大海、勢成犄角、東控煙威、北接旅大、爲渤海之咽喉、魯東之屏障、爲國際要區、據考古者云、其地在兩漢屬渤海郡、隋唐時高麗來犯、移駐軍民於此、今島中尙有唐王城郭遺跡、依稀可辨、至宋時漸有人民徙居、清末人煙漸密、計分隍城島・長山島・大小欽島・砣磯島・大小黑山廟島等八島、面積約共四十方里、可耕之地、則僅萬二千餘畝、

・・・海軍經營・・・

民國軍閥時代、該島於惡勢力之下、橫暴征歛、匪賊橫行、民不聊生、至民十七北伐軍進據山東、海軍司令沈鴻烈遣師駐島、積極整理、地方乃得敉平、旋陳調元主魯、劃該島爲行政區、設行政委員一人、秉承海軍省府命令而行、並努力建設、從事各項德政、㈠免除苛稅、㈡設立警察、㈢提倡教育、㈣促進生產、㈤便利交通、㈥培植森林、㈦保護漁業、㈧完成自治、民念二秋、地方政治上軌道、海軍乃將八島行政權、完全交還省府、仍劃爲特區、今蓬萊縣賀公安局長兼任行政委員、負地方行政全責、

・・・現在情形・・・

現在該島經劃分爲十三自治區、計西山鄉・東山鄉・南城鄉・連城鄉・北城鄉・北店鄉・廟島鄉・小黑山鄉・北莊鄉・南莊鄉・砣磯鄉・欽島鄉・隍城鄉等、該島山磽地薄、農作物之收穫不多、居民多業漁、每屆漁汛、其生產量、在一百餘萬元、全區共七千五百念五戶、人口四萬另四百九十七人、共用警察四十餘名、故防守力非常單薄、教育頗爲發達、計有完全小學七、初級小學十七、學生共有二千餘、該島以地臨海濱、氣候適宜、風景幽美、外間與之幾均隔絕、盜匪絕跡、人民亦熙熙攘攘、安居樂業、如世外桃源焉、

・・・漁業狀況・・・

近年以來、不景氣之影響、亦及於該島、蓋以東北淪亡、大多商民、無可經營、至於漁業方面、因受外商之越境侵襲、外國漁民每以精利之機器捕魚、而該島人民、仍賴人力、因之難與競爭、農民漁民均趨困苦之境、殷實足以自給者、爲數甚少、深望當局注意而謀補救也、

上海歌劇社招考近訊

上海歌劇社自招考社員以來、本外埠一般愛好歌劇青年、前往報名者甚爲踴躍、[illegible]星期日（星期日）下午九時起至下午五時止、假本埠公共租界[illegible]路一九九號舉行[illegible]考試、[illegible]云、

西醫姚佐頓返滬應診

本埠二馬路大舞台後面六百六十九號、白濁專家姚佐頓醫師、懸壺滬上廿十餘年、對於各種白濁病症、無論新久、一經診治、莫不着手成春、茲聞姚醫師前因事赴港、稍有逗留、刻已事畢返滬、並仍每日親自臨診云、

塗抹靈銷路暢

四馬路中西大藥房出品塗抹靈自以來、早經社會公認爲最有效皮膚病藥、不論何種皮膚病、均有特殊效驗、[illegible]病、亦能有藥到病治之效、塗抹靈共分爲[illegible]二種、使用之便、爲任何皮膚病藥所不能及、現屆夏末初秋之際、正皮膚病發生之時、前往往巳感有皮膚病或腳氣者、均憂無特效之藥品、故塗抹靈問世以來、購者異常踴躍、外埠定貨接踵而來、幾有供不應求之勢云、

人道月刊二卷一期

蒲柏路人道月刊社發行之「人道」月刊二卷一期、巳於昨日出版、內容有「回教近來所抱的態度」、「閒話」「印度加拉溥大血案」、[illegible]

學校消息

大夏中學 滬西大夏大學附設大夏中學、創設巳有十年、規模宏大、辦理完善、[illegible]

儲光中學 [illegible]

新華影片「桃花扇」女主人童月娟

桃花夢與弄堂小史

上海公司但杜宇導演之「桃花夢」，爲一寓意深遠之歌舞聲片。劇中由周鳳文飾一老皮匠，里中諸流浪女子，以老皮匠多經驗閱歷也，每事輒諮詢之。以老皮匠始，以老皮匠終，情節之變幻離奇，悉由老皮匠一手造成，是與中委葉楚傖氏治小說家言，有「弄堂日記」一篇，托於老皮匠口吻，同一機杼。「弄堂日記」，膾炙人口，至今猶有能道之者，因此可以預測「桃花夢」將來公映之成績。

西北通信

㈠西北公司新片「千秋萬歲」赴娘子關陽泉一帶拍攝戰爭場面外景，昨已返幷，此行計共二星期，拍片五千餘尺，成績極佳。

㈡西北公司演員溫松康在「千秋萬歲」中飾閻錫山中年，不但面貌肖閻，而做戲成績，亦極優美。前赴娘子關拍攝外景時，有閻親近多人前往參觀，對於溫所模仿閻之動作，均稱酷肖。

㈢西北公司新片「萬里風沙」初審通過，已送複審。

㈣山西以產煤著名，據調查僅全山西地下所蘊藏之煤，能供全世界數千年之用。近西北公司爲努力出產教育影片起見，特由宋一舟氏以山西煤礦爲背景，編一劇本（劇名未定），以引起國人對於山西煤礦之注意云。

㈤伊勒地自加入西北公司後，函索照片者日有十數起，伊以不能用中國字簽名，故暫時均未置覆。現伊已拍攝照片多種，即將親自簽題最近學會之漢文簽名分贈影迷云。

「海軍陰謀」洛勃泰勒與琪恩派克

施超與藍蘋

「自由神」中兩新人

昨晚、得先看了電通新片「自由神」的全部試映、深深地被全部劇情感動、各人的演技刺激着、就是新人施超、也有驚人的表演、寶叔塔下、跟王瑩絮絮地談情、對襯他、致力革命時的激昂憤慨、以至病歿醫院時的慘狀、顫慄的手、淒慘的音調、感動人的心懷刺激人的視線、至於他的流暢的國語、使人更有悅耳的愉快、在聲片運動中、該是值得注意的一員新人、

藍蘋、她是話劇界中的健將、今年娜拉的兩度公演、在技術上獲得了更美滿光榮的評價、這次在「自由神」中雖初上銀幕、飾一員女兵、戲雖少、卻顯出了她的身份、假使與演娜拉時相對比、前者爲活潑快活的小鳥兒、後者爲一頭威烈的雄獅子、一則輕鬆有趣、一則激昂奮發、姿態雖不同、感人卻同樣地深刻、

電通情報

㈠電通畫報社爲應愛好音樂者起見，印有聶耳輓歌千份，如需該歌譜者，本外埠一律附郵兩分，向上海荊州路電通公司畫報社函索，份數有限，發完即止。

㈡吳湄小姐自從「自由神」一戲完後，因每天駕臨水晶宮，竟變成一位黑皮小姐，昨天電通許多人在金城見了，幾不認識，而兩臂因此脫皮，不免火辣痛，亦可知吳小姐之游泳成績矣。

㈢七月三十日，在某報上發現王瑩哀悼聶耳詩兩首。全係東湊西拚，冒名僞作，中間對聶氏與王瑩一段生平人事的敘述，更屬虛無滑稽，自該報登載後，復發現多種刊物競相轉載。王瑩小姐及一般聶氏知好，深恐對聶氏生平事實有所誤，不得不揭示，以明眞相。

胡萍……爲誰憔悴？

胡萍病了，是受了風。隔了三天之後，裹着件大衣跑到新華影場，帶着一個憔悴的臉，傷風的鼻子。新華諸人見了，均有憂色。謝謝風兒把胡小姐弄憔悴了，正好省了化裝上的麻煩，因「桃花扇」已完成三分之二強，胡此後的戲，正是夫離母死，轉輾於暴力壓迫下，瘋狂地掙扎着，自不免有點兒憔悴哩。（過兩天有照片登出）

＊＊＊＊

◆德國胃腸病聖藥◆

斯托命

市上胃腸藥品多矣・靈驗者亦不少・惟因含有麻醉劑・使病者收效一時・而日後復發・反覺劇烈者亦常有之・病家選購可不慎乎・德國斯托命藥片STOMINE係科學研究之精品・藥性王道・功效宏偉持久・曾經各國著名醫師介紹・謂爲醫治胃酸過多・肝胃氣痛・急慢性胃腸炎・吐酸胸悶・消化不良・大便秘結・水瀉痢疾・貧血症・病後虛弱・營養不良・腳氣等症・最靈驗最可靠之藥片・誠家庭必備之良藥也・

藥房均售 倘外埠藥房缺貨時可向本行函購寄費不收每瓶二元

上海貴州路一百卅二號 魯昌洋行總經理

二天油

救急扶危 能治百病

大瓶三角 小瓶一角

此油揀選精美藥料配煉而成行銷世界廿有餘年功效非常活人無算凡中風中痰霍亂抽筋吐瀉腹痛瘴氣疫產後風迷眩暈猝倒諸般急症搽食兼施無不藥到病除常塗鼻孔尤能提神醒腦消暑辟疫家居旅行有備無患誠護身至寶却病聖油也

各處大商店藥房均有經售

總批發所 上海北四川路老靶子路口二天堂分行

南市分銷處 十六舖裡馬路崇濟大藥房

上海境內之漢末古陶片

研究本市早期文化重要線索

張鳳衛聚賢蔣大沂陸續發現

上海最早的古物、除了依據不可信任的傳說以外、可靠的只有縣志上所記載的赤烏碑、和現存的龍華塔、是三國時候所遺留、不過、赤烏碑已沉沒在吳淞江裏、而龍華塔也、經過後人無數次的修理、已不是當年眞面目了、如今因爲幾位考古學者仔細的採檢、而發現了六塊陶片、就陶片本身的紋樣質地、和製作的手法上看、除掉㈠那一塊的時代較遲以外、其餘的五塊、都合於漢代晚期土器的形式、這眞是上海地在古物中最早的東西了、發現的經過情形、我們將訪問所得、記之如下、

在廿二年□月中、考古學者張鳳博士・衛聚賢先生、因爲要想調查幾座歷史上上海古城的遺址、沿蘇州河遠足至紀王廟莊家涇地方、結果古城的遺址沒有找到、卻在河灘上發現了㈠㈡兩塊陶片、㈠的本質是青色粘土、正面印有細紋、反面也有細的麻布紋、㈡的製作比較㈠要來得薄、來得勻、土質是純粹的高嶺土、紋樣也比較接近六朝風格、

今年的五月中、張鳳博士帶了他的高足蔣大沂・陳松茂兩先生往武進調查淹城古蹟回來以後、大家都住在眞如張博士家中整理從淹城探檢到的遺物、在六月廿二的早晨、他們三人偶而又想乘着工作餘暇、去調查眞如寺的古蹟、當他們路過市立第六簡易體育場的時候、因爲被露出在地面宋・元・明各時代的古磁片所引誘、遂放棄了原定的計劃、而專門在場地上注意有無他們所需要的材料、這場地是坐落在眞如聖帝殿的後面、用籬笆圍起來的一塊廣場、他們找尋了大半天以後、蔣大沂先生偶而在地面上發現了一塊背面存留着細麻布紋的紫色陶片、從這陶片色澤上給予他的反應、這東西不應當是近代的、彎腰將這塊陶片檢起來看時、果然它的正面印有網形紋、（見圖㈢）質地是粘土中雜有高嶺土、較莊家涇陶片㈠的質地來得堅、較㈡的質地來得軟、儼然又是一塊合於漢代晚期型範的陶片、本來眞如鎮的歷史、在上海縣志上的紀載、是開始於宋代的眞如寺、宋以前的文化情形、却「書缺有間」了、在這一剎那中、忽然將這歷史上已遺忘的文化尋到了一個相當的線索、不獨當時蔣大沂先生喜得手舞足蹈、便是同行的師友、也都替他們慶幸無限、

考古學上對於偶然的發現、尤其是露出在地面上遺物、是不能認爲最有價值資料的、所以蔣先生在六月廿二那天的下午、到眞如約了張先生、再到原地調查、張先生蔣先生和張先生另外的一位親戚、在烈日下尋覓了半天、無所獲得、後來他們卻更跑到這簡易體育場的籬笆外面去搜訪、籬笆外面有一條小河環繞着、南方的土質粘膩、不易被風吹散、所以南方的古物、深埋土底、沒有北方的容易發現、惟有濱水的地方、泥土爲河流所沖刷、往往可以發現古物、因此他們對於這一帶的河岸是非常的注意、在一處極陡的河岸下面、他們發現了大量的瓦礫、蔣先生便不避艱險、側身而下、細細的搜尋、最後更利用他所攜帶的小手鏟、將泥土慢慢翻開、在將近水平線的時候、居然又被他發現了圖㈣的那塊陶片、這塊陶片的質地、是純粹白色的粘土、堅度甚低、而背面的細麻布紋、正面的粗麻布印紋、其風格卻又和莊家涇陶片㈠的風格完全相同、從土裏挖了這一塊陶片出來、一方面既證明了上一回所檢得的那塊陶片也是本地的、不是偶而從他處移來、使已遺忘的眞如漢末文化、得以漸次凝成一個淡淡的黑影、而另一方面、這白陶的紋樣、又能和莊家涇陶片㈠的紋樣發生聯絡、增加了比較研究的資料、這個發現、眞使他們一班人愉快極了、

在南方作考古調查、最適宜的空間是水濱、而最適宜的時間、卻是新雨之後、因爲地面上的浮土、經雨沖刷、古代的遺物、往往便在這時候顯現出來、七月二日的早晨、因爲是新雨初晴、所以張先生蔣先生又到第六簡易體育場去作第三次的探檢、在「沙淨如洗」的地面上、結果又被蔣先生檢到了圖㈤圖㈥的兩塊陶片、這兩塊陶片質地・色澤和紋樣、多與莊家涇陶片㈠相同、所略異者、這兩片的細形紋、不是滿佈的、而中間有素地來間隔開的、這一種細形紋陶片、他們最近在崑山也檢到兩塊、（見圖）和這裏的四塊併在一起看、似乎這種紋樣、當時在蘇州河流域、是非常盛行的、當天他們也到籬笆外面小河旁邊去視察過、可是因爲江流暴漲的關係、這小河的水位也增高、不能工作而返、他們因爲那裏露出地面上的材料已檢拾乾淨、故正在靜待水落以後、再細細去調查這地方所包含遺物、

據張先生說、他在上海方面的考古調查、除此之外、還有幾次根據了文獻的線索、率領着蔣先生到盧涇廟江灣等地方去搜尋盧子城及其他的六朝時代遺址、但不盡得手、往往在烈日下行走終日、滿身淌着汗水、而其結果則發現這些遺址多是宋元時代的、不能符合他們的坤想、在古物稀少的上海、考古的工作、本來是「海裏撈針」的工作、現在他們居然在這大的上海裏撈起了這六件微細的古陶片來了、這一點毅力、是眞可以使我們欽佩的、

新式的考古學、或者稱之爲「瓶（指陶器）的研究」、塞伊斯博士說、「考古學者用土器可以正解人類過去的歷史、而作良好的證據」、故一片出身情形明瞭的破碎殘陶、在以欣賞爲目的的古董家看來、或者是毫無價值、而在以研究爲目的的考古學者看來、則其價值也許比了出身情形不明瞭的整個鼎彝爲尤重要、我們要覓得上海已遺忘的早期歷史、無疑的、也非請當時的破瓶破罐告訴吾們不可、吾們除對於這六件上海最古的破瓶破罐、爲簡單的介紹以外、藉更希望在秋冬的時候、看了張先生和蔣先生等的學識・經驗、能夠找到更多的破瓶破罐、讓這一班破碎的「老傢伙」、能將上海早期的歷史、對我們作有系統而詳盡的報告、

秋風起兮啖月餅

餅最佳兮冠生園

冠生園所製月餅與衆不同之點頗多撮玆要如下

㈠用科學爐烘焙其熱度均勻製成之品個個晶瑩皎潔無生熟不勻之弊

㈡用料如杏仁橄欖仁瓜仁蓮子金絲蜜棗蜜餞多瓜金華茶腿湖州蔗糖高郵蛋黃等品均屬國產上乘

㈢配製時有一定之標準器皿而技師尤屬經驗宏富技巧精妙者故色香味均臻完善之境能使各省人皆合口味即因此也

蓮蓉肉月每盒四只洋八角八
蛋黃蓮蓉每盒四只洋一元
荳沙肉月每盒四只洋七角二
金腿肉月每盒四只洋九角二
棗泥肉月每盒四只洋八角八
五仁肉月每盒四只洋八角
椰蓉五仁每盒四只洋八角八
荳蓉肉月每盒四只洋七角二
奶油椰蓉蓮蓉每盒四只洋一元二

膾炙人口 大衆歡迎 小月餅 味分荳沙百果二種 每件一分八 美術盒裝不另取費

厦門監獄

掘壁逃脫八要犯

崗警追捕……朝天開鎗

其中四犯已判十年以上徒刑

厦門訊、厦門監獄、昨（十四）夜又發生要犯穴壁逃走事件、計逃脫八名、㈠已判徒刑十年之殺人犯韶安人陳桂水、㈡未定讞之□盜犯思明人陳振成、㈢已判徒刑十年之搶刦犯韶安人湯榮風、㈣徒刑七年之略誘犯浙江人蘇劍秋、㈤徒刑二十年之殺人犯海澄人胡江河、㈥徒刑十三年之匪犯同安人陳松柏、㈦徒刑五年之搶奪犯安徽人翁林田、㈧未定讞之殺人犯思明人李風

查八犯之逃走、係由蘇劍秋、李風、陳振成、胡江河、陳松柏五人主謀、蘇等自昨下午二時許、即開始工作、先用鉛線懸於西南兩壁、披一被面、陳胡李等四犯、乃匿於被後、向南牆先用開水灌注、而以床板木尖開鑿、蘇則在獄門觀風、

所開之洞、成一長方形、高二尺許、橫三尺許、挖出三尺長一尺高之大石一塊、土沙三面盆、昨夜十一時許、八犯逃出、向熟肉巷而去、翁林田最後逃出、附近小店、倘未關門、多出觀看、

該地崗警劉春福追至、一犯就木尖向警猛擊、警乃向天開槍一響、故同牢陳文輝・林清泉・黃英・張紅毛・秦繼平・陳大弟・楊暢・楊石玉・何啓漢・林文火・鐘麻霖・石鳥皮・吳啓論・甘北庭・康阿・洪貌・史鳥世等十七犯、皆未敢逃出、

主任張福才、於聞槍聲後、亦出追捕、然八犯已遠逃無蹤、看守長許午乾、即向地院報告、旋檢官徐紹學率書記法警十餘名、到所檢查、將未逃十七犯一一訊問、未幾、高分院院長亦至、當查問一過、看守長許午乾碓具保候核、值班看守三名扣押、

新上海漫畫贈送

上海四馬路東華里大□號出版之新上海漫畫、內容豐富、計有名畫家丁悚・梁鼎銘・張光宇・陳秋草・葉淺予・程柳隱・陳御風・吳天翁・姚吉光・丁聰・黃士英・張英超・張義雄等數十位名家、精心傑作、外加山水人物裸體明星精印銅版、全書百餘頁、完全贈閱、每期祇收寄費洋大分、共有九期出版、讀者幸勿錯過、

八米厘

柯達電影鏡箱

柯達八米厘電影鏡箱。小巧精妙。使用稱便。雖毫無經驗者。亦能攝得明晰電影。配以柯達放映機與銀幕。即可在府上開映。則幃幃往來於銀幕上者。乃親切有味之日常生活及可愛之戚友歡聚情形。個中樂趣。匪可言喻。且用片奇省。一尺足抵四尺。拍成後交柯達公司沖晒。完全免費。印有說明。函索即奉。鏡箱連放映機與銀幕全套定價自洋二百四十五元起

美商柯達公司 上海圓明園路一八五號

新新公司

夏季大減價 發票作鈔票用

◉注意◉ ◉注意◉

坐飛機，比坐汽車還要舒服
空中遊覽，比陸地旅行還要開心

君欲空中遊覽？

請注意本公司文房部今天贈

環市飛行彩券 明天開彩

▲凡在本公司文房部購墨水筆或活動鉛筆價值五元以上者贈券一張多購多贈一千張爲限贈完即止
▲本公司爲提倡集體航空娛樂運動及優待秋季始業學生起見特與歐亞航空公司締約贈送環市飛行獎券十名得獎者於通知之日齊集指定地點作集體航空環遊本市茲將辦法列后
▲（摸彩）開獎辦法由本公司臨時請顧客摸彩以示大公
▲（開獎）定期九月二十日下午二時在本公司樓下文房部當衆開彩
▲（獎額）贈獎十名凡中彩者可持券到本公司文房部掉換集體航空娛樂獎券一張屆時再由本公司復函通知日期舉行集體航空遊覽逾期無效餘照歐亞航空公司章程辦理

文具部 本公司 優待學界

在減價期內特別大贈品

凡在本公司樓下文具部購貨滿洋五角以上奉送學校用品一種多買多贈

飲食部：新新多士（每客四角） 中秋月餅每客二角 送博士紅茶一客

氈毯部：新到大批美國花童毯每條一元三角半 蘇紗大餐檯布原價每條三元七角半 五彩織花獨幅毛巾毯每條一元九角半 特價 沽半價

綢緞部：大批國產什色眞絲安迪縐 比士布還要便宜 單幅每尺祗沽二角

疋頭部：最新花紫羅綢每尺二角八分 上等純毛薄花呢每尺九角四

鞋部：新到花旗皮鞋每雙四元

浦江半渡 董家渡南港口

糞船中救出翻砂廠主

兩主犯漏網 獲男女十八名

上月二十日上午七時許、項興昌及南山新廠兩翻砂廠廠主項義興（甬人・五十歲）、乘坐自備汽車、赴共和新路底一心廬佛堂禮拜、突被綁匪三名、連車綁去、嗣於二十二日該被架之汽車、發現於法租界貝當路地方、經法捕房通知新閘分局、將車領歸、詳情曾兩誌時報、玆悉被綁之項義興業已於昨晨二時許、經新閘偵緝分隊在浦東下鄉二十里之王家渡南港口糞船內救出、並拘獲是案綁匪男婦十八名口、玆將破案經過、分誌於後、

勒索五十萬 市公安局自該案發生之後、頗爲重視、當令飭所屬各分局所及偵緝隊一體嚴緝、限期十五天破案、偵緝隊季總隊長加派分隊長盧速城陳光炎協同鮑子英施祖漢等、分頭出發購線踩緝、鮑分隊長以事主住於歐嘉路、爲便利與其家屬商議計、乃派領班劉佩、駐守於歐嘉路一帶、以防匪黨向事主家屬接洽贖票、一面並告知項子、如果有匪徒到汝家接洽、隨時通知、以便破案、最近經劉領班探得匪黨已與項之家屬接洽贖票、匪初索五十萬元、旋減至十萬元、以贖價過昂、未有結果、

西菜館圍捕 劉領班得悉前情、當即歸報鮑分隊長、召到項姓關係方面、詳詢匪黨來人服式面貌、詰悉以常往來項家者、爲一中年婦人、咸稱其四小姐、鮑隊長當即飭屬偵緝其人、至十六日始探悉該四小姐之匿跡所在、並定於是晚七時左右、該婦約同接洽之人、在法租界呂班路德昌西菜館聚餐、當鮑隊長率偵緝員張樹文、毛榮兆・臧韓・方湖甫及領班劉長佩・董文瑞等通班人員、於下午六時許、投法捕房會同中西探員、前往德昌西菜館、團團圍住、

擒男女九名 旋在該菜館第七號房間內、拘獲周施氏（即四小姐甬人・廿六歲）沈炳生（即仇千平四十八歲・紹興人）吳杏生（四十二歲紹興人）李金山（紹興人・五十二歲）鄭喻氏（紹興人・四十六歲）鄭長慶（紹興人・四十八歲）顧家富（甬人・卅五歲）顧袁氏（甬人・十七歲）顧計根（甬人・十歲）等九名、一併帶隊、詰據周四小姐供稱、對於贖票事、先託吳杏生、轉託陳炳生、當時贖價五十萬元、並經陳炳生拿來肉票所穿之白布短衫一件、證、故向項家取來二百元、作爲開房間聚餐之用、陳炳生供、在七八天前因聽說我師項義興被綁、當時因四小姐之託、囑我設法、後遇與我在某處公安局同事之王仲鴻、王取來肉票衣服一件、據王聲稱須五十萬等語、

續獲三要犯 該隊據供後、查悉王住於長浜路馬德里六十二號半、當晚十二時許、會同成都路捕房赴王處守候、直至十七日晨四時、王始回家、當將擒獲帶隊詰訊、據稱係萬俊明來頭、本約於前日下午一時至一時卅分、在中央大戲院門口晤談、又將王犯押帶馳往中央門口守候、屆時果有萬俊明及其姘婦袁陳氏（即金妹）兩人姍姍而來、上前向王招呼、男女兩犯續獲、據萬俊明稱、我係托綽號小狗子設法、取來衣服、（即肉票之衣）約定於前日下午二時半、在黃金大戲院門口會面、探等復將萬犯帶往黃金戲院門前、將小狗子擒獲帶案、

深夜救肉票 詰據該犯供出原名鄭金水、（混名小狗子・二十五歲鹽城人）即爲綁架肉票時開車之匪、並云、當時去綁肉票者有卞德善・薛某及我等三人、薛某與卞德善實爲主犯、現卞薛逃匿不知去向、惟有住於中山路虹橫之陳兆明、得悉肉票藏匿地點云、遂由原辦人員押帶鄭犯馳往指拘卞等無着、隨又折往指拘陳犯、陳適外出、當將渠妻陳張氏（鹽城人卅二歲）逮捕、歸途巧遇陳兆明（卅六歲鹽城人）、亦即拘獲、一併帶案、始經陳犯供出肉票、係藏匿於浦東下鄉二十餘里王家渡、南港口河浜內之糞船中、至此立即經原辦通班人員、於昨（十八日）晨零點二十分、押帶陳犯等、於夜色蒼茫中渡浦、至三林塘王家渡、會同上海縣公安第六分局長沈煥綸、指派楊思分駐所警士王喜辰、張雨慶等、密往上述地點救票、

主犯被漏網 探等到達王家渡、見有划船兩艘、橫列於河浜口岸、斯時船上看守肉票之匪黨多名、已經發覺、知事不妙、先行開槍五六響拒捕、鮑隊長等仍奮勇前進、看票之兩匪、即縱身躍入河浜、自蘆葦叢中逸去、追趕無着、當經鮑隊長等上船、在中艙內將肉票項義興救出、（時在晨二時卅分左右）並將兩船主嵇維清（卅六歲・鹽城人・藏票之船）張張氏（卅八歲・鹽城人・係爲肉票煮素菜之船主婦）及氏女連女子（七歲）等三名、一併帶隊、經派探將項護送歸家、綜計前後獲男婦小孩計十八名口、現正嚴訊、並緝拿在逃主犯卞德善及薛某歸案究辦、

俞銘巽等訴明華銀行案

最重要清算帳目

諭將刑事部份暫行停止 向民庭聲請清理後再核

明華銀行倒後、其債權人以該行清理無期、紛紛對負責之董事監察總副經理提起詐財之刑事自訴、業經第一特院於樂俊芬所訴一案裁定將刑事部份暫行停止候另行呈請

清理明晰再行核辦 在案、昨日下午、又由該院傳訊俞銘巽等十八名自訴該行董事長童金輝・總理張絅伯・副理余德華・襄理繆振董詐欺一案、被告除張絅伯仍在青島市政府命令公安局拘押不能到案外、繆振董特由青市趕回、與童余投案、首由原告俞銘巽

陳述被倒存款數目 繼謂該行於五月二十四日倒閉、其於二十三日下午、猶收入存款、開出本票及劃條、對存戶行使詐欺手段、是以起訴云云、質之童金輝、祇承認在民國二十年以前、担任董事長、二十年後、從未過問行事、余德華供、明華滬行

去年營業雖屬虧蝕 若與青津兩行合併計算、猶有盈餘、該行創辦已十五年、呈部註冊時、籌資本五百萬、而實收則爲二百七十五萬、並未加入銀行公會、此次係青行首起風潮、滬行於五月二十三日下午接電、同業銀錢業亦得消息、即一致不與明華往來、於是滬行乃無法維持、宣告停業、繆振董供明華董事爲童金輝・董廣甫・余月亭・林爾卿・張一飛・林慎甫及總理張絅伯等、此次停業後一二日、尙開一董事會、

惟僅到董事一部份 而童金輝是日則未到會、我甫從青島來、青行負債約二百九十餘萬、現尙未結束、故張仍在押青公安局等語、庭上以本案最重要者、爲清算該行帳目、遂亦諭將刑事部份暫行停止、仰向民庭聲請清理、俟清理終結、再行核辦、

宏興藥房鷓鴣菜滬行

贊助兒童年提倡兒童健康幸福

懸奬徵求

兒童健康照片比賽

府上有兒童麽請各位家長注意他們的健康幸福趕快買此鷓鴣菜給他們吃吃了壯健活潑又可參加比賽

兒科專藥 **鷓鴣菜價目** 每包一角 每盒四角五分

兒童是國家未來的主人翁他們在幼年時代的生活能够影響到將來立足在社會上的成功和失敗非常重要而易被一般做家長們所忽視的便是良好的教育和健康的培植這兩大問題了須要知道教育是兒童智識的基礎將來聰明愚鈍好歹都是基於幼小時候所受的教育是否良好來分判健康是兒童生命的策源將來强健孱弱壽夭都是由幼年時代是否培植得當來做準定的現在國民政府特定今年八月一日起爲兒童年用意是在喚起一般家長們積極注意改善兒童教育和健康使兒童們得到幸福因爲兒童的犧牲在疾病上的死亡率在百分之六十以上其數着實驚人所以凡是成年的國民都應該負起這重大的責任由今年兒童年起將那些被遺忘的被漠視的佔全國人口三分之一的兒童極力小心維護培植他們如果是愚鈍的就要用教育啓發他如果是孱弱的就要注意衛生而使健康起來我們須要用全付精神做去有了健全的國家基礎然後國家的强盛便能指日可望了敝藥房素來以扶助兒童發育服務社會爲宗旨的所出品鷓鴣菜是專治小孩百病能助小孩健康的一種功效準確的藥品牠的好處不用我們自己來說早是口碑載道了現在恰逢着兒童年的開始我們謹備各種奬品熱誠徵求兒童照片比賽選擇目標以肥胖可愛精神活潑來做標準我們並不是借着這種機會來做商品宣傳不過是本着萬二分的誠意來提倡兒童們的健康吧了尙望各界人仕注意

徵求兒童健康比賽章程

如不遵章應徵者 槪不選錄

（一）宗旨 以提倡兒童健康幸福爲宗旨
（二）資格 須曾經服過鷓鴣菜者
（三）年齡 出生滿三個月以上六歲以下不分性別均得照像應徵
（四）入選標準 以身體强壯精神活潑者爲標準
（五）照片姿勢 服裝任便赤身者亦可照片以四寸全身爲限每張祇限一人
（六）照片背後須註明年歲籍貫通訊處及加蓋家長私章或簽字俾領奬時得以校對
（七）應徵照片須最近拍攝者每張須附寄鷓鴣菜空盒一只無此項空盒者無效
（八）應徵照片由敝藥房留日兒科專家張汝焯黃麗屏兩醫師會同評判選取確定之後無論何人不得反對及參加意見倘有懷疑幸勿參加比賽
（九）得奬名額 分爲特等超等優等三種特等共取十名每名奬金一百元另送金質奬章一個超等共取一百名每名奬金念元另送銀盾一座優等共取二百名每名奬金五元另送銀質奬章一個
（十）特等第一名至第三名每名加送赤金練鎖片一副
（十一）應徵照片入選者例不發還本藥房有權將此照片印發公佈至落選之照片當按址寄回並一律有贈品奉送藉酬參加比賽之盛意
（十二）應徵照片如非用掛號信寄來者倘有遺失敝藥房槪不負責
（十三）收件日期由民國廿四年八月十六號開始本埠十月卅號截止外埠十二月底截止
（十四）揭曉日期暫定民國念五年正月十五號到時登本埠各報公佈
（十五）領奬日期民國念五年正月念號起至五月底止過期奬品作廢
（十六）領奬須知領奬時須將比賽得奬兒童本人携帶同來至於外省外洋之應徵入選者到揭曉時可借入選之兒童到就近敝藥房所指定該處之經理店領取奬品如兒童之年齡及體貌與照片不相符合者即將入選資格取消不給奬品
（十七）此章程如有未盡事宜得隨時修改之

上海宏興藥房滬行啓

地址 南京路貴州路口 電話 九五四〇四

兩女子服毒 售煙人拘獲

寓居蓬路十一號廣東女子麥愛蓮・馮實珍、本月十二忽萌厭世主義、購鴉片煙吞服圖盡、經人察覺、送上海療養醫院醫治、馮女救治無效身死、麥女得慶更生、由虹口捕房華探目陳錫康查悉是項鴉片係麥女向北四川路仁智里六四號煙紙店主人李全處買來、遂於下午八時五十分、密往按址將李逮捕、抄獲鴉片煙一罐、煙灰三兩、煙具一副、一併帶入捕房收押、翌晨解送特一法院刑二庭、工部局律師王耀堂陳述前情、依禁煙法第六條提起公訴、請究、繼據陳探目稟明經過、當將證物呈察、又據麥女投稱、當時向被告處購買鴉片小洋十二角是實、質之被告供認不諱、蕭奕棻推事判決李全處徒刑一年、併科罰金五十元、證物照單沒收

冒充律師强迫解除婚約

坤宅受鄰人唆使悔婚 男家不甘屈服告發周培白稱爲失業之人

住居滬西梅隴鎮北首東余史浪十四號、婦人余陳氏之女余四貞、十九歲、自幼憑媒許字於附近田圖裏五號張劍仁爲妻、詎四貞有

鄰居 十六號本地人褚友根、向在上海某校當茶房、每次歸家、輒唆使余陳氏母女向張姓解除婚約、並云有友杭州人周某、尙未娶妻、現在上海當

律師 將來解約後、我可介紹四貞許配與他、余陳氏母女二人被其蠱惑、遂托周辦理張姓解約、一面收拾衣服、預備潛逃來申、前日下午周同褚友根至張劍仁家中、强迫

解約 張堅執不允、致雙方發生口角、後經人報告梅隴鎮保衛團分防所、將張劍仁褚友根周培余陳氏余四貞五名口並在褚友根家中、抄出衣包四個（約計數十件）一併解送漕涇警察所、經與所長

提案 訊問、據周培供、年廿七歲、杭州人、住方浜路成豐烟紙店、現在無業、否認冒充律師、所長以案關指控串拐、又復冒充律師、遂備文一並解送市公安局訊辦、

貓當鋪

滬陰四區 倉庫苦鼠 收質狸奴

清江訊、農民銀行清江分行、在滬陰區第四區設立倉庫一所、堆存農民抵押食糧、滿倉滿廩、鼠數以百、[illegible]之鼠成群、白晝亦不畏人、食糧損耗甚大、倉庫主任鄭俊生、多方託人覓貓捕鼠、但應者寥寥、該庫不得已、頃特翻新花樣、實行當貓、每貓一隻、當價少可三元、多至八九元、鄉民以一隻貓價比一石粟、趨之若鶩、竟有當時畜貓、設法使之繁殖、視爲臨時農村副業、該庫人咸稱之爲貓當鋪云、

午夜投江一婦人遇救

楊樹浦蘭路碼頭、昨夜十一時一刻、有一婦人、年三十餘、突然投入江中自盡、幸經人瞥見、設法救起、由巡捕送至醫院、因進水多、不能開口、該婦穿黑印度綢旗袍、白印度綢衫褲、白絲襪黑緞鞋、

平湖廟橋鎮西 雙屍慘案

平湖訊、廟橋鎮西施家橋附近、十七晚七時、發現半沉半浮之柴船一艘、並在河面撈獲年約二十餘歲之青年浮屍兩具、經人認明、係邦石橋農民顧富掌與顧阿昌、但察其死狀、並非船沉後溺斃、似被人擊斃後棄屍河中者、船邊有圓洞如槍眼、該管坊役戚老虎即飛報大黃鄉、由鄉長林仰夫餐夜電縣請示、縣長特於十八日上午九時、搭全平輪親往驗屍、

滬東汽車傷人

有住揚州路裕豐里之高郵人劉尙裕、五十二歲、昨晚八時半、在楊樹浦近勝路口、正欲穿過馬路、突被九〇一六號汽車撞倒、傷頭部等處甚重、後送醫院

搶劫圖封 兩盜就擒

昨日上午十一時、新閘偵緝分隊偵緝員李桂卿・仲達、在南市中華路口拘獲盜黨張桂蘭・陳金才二名、抄出手槍一枝、號碼爲一五零六・一五九九號、子彈五粒、若輩當時圖封該處蘭因里七百九十三號莫公館、現兩犯押於新閘分局偵訊、並供出同黨數人、正在緝緝中、

華豐昌煙號經理之弟 出吳淞蹈海

寧興輪上僅遺長衫名片 林永棠平日常作厭世語

鎮江人林永棠、二十一歲、在滬西西摩路九十五・七號華豐昌烟號爲夥、前日下午乘滬甬班之寧興輪離滬、突在吳淞口外投海自殺、船員發覺、時在傍晚、且

水流甚急無法援救 林遺下藍紡綢長衫及名片一張、上刊林永棠、西摩路九十五號華豐昌煙號字樣、別無他物、記者得寧波來電後、即驅車前往華豐昌訪問、據乃兄林雲棠稱、我在本店爲經理、永棠係我胞弟、今晨忽

接永棠絕命書一通 爾我受你恩、今世不能報答、來世再報等語、不知彼覓投海自殺、彼在本店服務已將五年、月薪十五元、平日在店做事非常勤懇、外間亦少接觸、家中又無負担、何自殺、實不明瞭、但聞彼

在店中與同事談天 常云做人無味、不如早死、但在大海中最爲痛快等語、言事料渠果實踐前言、其兄言至此、已淚眼瑩然、

出售紅丸判決

皖人蔣上賓、在紹興路三十一號屋內秘密出售紅丸牟利、被楊樹浦捕房華探目劉文藻偵悉、往將犯逮捕、連同紅丸二百十九粒一併入捕房、解送第一特院訊供後、昨經院官判、一[illegible]被告蔣上賓徒刑一年、被告[illegible]押日數[illegible]二[illegible]徒刑一日、紅丸沒收焚燬、

木腿墮斷

定海訊、記者道經、昨日下午三時許、正在工作之際、有一匠補東人沈杏園（十六歲）、被上面墮下之巨木壓斷一腿、[illegible]、送醫院、

京市游泳決賽第一名 汪愛仙 （國際社）

大隕星

有聲有色

◎南京十八日電、十七日晚十時三十五分、京西南天空發現一大隕星、初隕時、[illegible]極、烈白光一團、與鮮光燃燒、象相[illegible]、經過[illegible]秒鐘、即直瀉而下、光甚長數十丈、尾端白色、最先端火紅色、中端淺綠色、後有小光點無數、類似小星隨之下降、當其直瀉時、隱有沉聲轟轟、度此隕星降落、距首都不遠、

張群奉蔣命飛青謁汪

汪張與孫科昨晨繼續會談

褚民誼昨晨離青飛京

張群談 汪定日內飛返京

◎青島十七日電、張群奉蔣委員長命、十七日晚刻乘飛機抵青謁汪、有所商洽、◎青島十八日電、張群十八日晚語記者、予謁汪、代達蔣懇切挽留之意後、汪以國事重要、已打銷辭意、勉任中樞責、定日內乘機返京、予一使命已畢、不便多留、擬於十九日南返、孫科十八日晚宴張群、並邀曾仲鳴等作陪、

◎南京十八日中央社電、褚民誼十八日晨十一時十五分由青飛京、據在機場與中央社記者談、汪院長目前病已癒、故能出外游覽、但根病未愈、是以辭意仍堅、汪表示一俟中央[illegible]、來京專任中央常委職務、蔣委員長曾又派張群赴青島謁汪慰問病狀、張十七日下午五時三刻飛抵青、即晚與汪晤面、十八日晨八時、再又赴汪寓、孫科亦在座、共同商談、本人十八日八時半離汪寓、赴機場動身、故汪孫張三位所談結果、及汪是否日內返京、未得知、本人返京、係爲主持游泳比賽、

右李[illegible]（左）王士[illegible] （鑫兮）

孔有院會前返京說

一說政院例會決展期舉行

文星巡艦駛滬備用

○南京十八日中央社電、孔祥熙因勘災及向林主席報告政情已畢、有於本週政院例會前返京說、海關文星巡艦已奉孔電、於日昨由京駛滬備用、◎南京十八日電、行政院以孔代院長及各部長多未到京、二十日例會、已決展至二十三日舉行、

于孫將返京

監察院院長于右任、前以足疾復發、留滬療養、茲悉于氏以中央電促早日返京、俟足疾稍痊、即將入京、至於留青避暑之立法院長孫科、亦以中央電促、決於日內離青返京云、（中央社）

梁寒操昨到滬

立法院秘書長梁寒操、日前由青島返京後、昨晨乘車到滬、有所公幹、事畢、當晚即行返京、現立法院暑期例假即滿、已定本月二十日召開大會、除院長孫科即將返京外、散居各地之立委、日內均將返京、

京市第二屆游泳賽女子組決賽選手合影 （國際社）

出席本屆全運會之湖北女子籃球隊 （國際社）

長城一帶匪擾

張硯田部擊竄股匪

◎北平十八日電、密雲白[illegible]骨幹民彭子雲、係六老叟、招散兵與匪數百、著藍軍衣、黃臂章、騷擾長城各匪、竄擾各村、綁去男女甚多、人民紛逃入城、天津十八日電、長城各口及戰區匪熾、興隆遵化遷安盧龍各縣均戒備、興隆警力單薄、匪圖進竄、專署已令各縣團集中、聯合圍剿、張硯田部十六日與股匪李老包在[illegible]激戰甚烈、十七日晨匪向[illegible]等三[illegible]方、

微湖西堤被黃水包圍藺家壩已沖過

微湖堤已現搖動

滲漏卅處經搶堵未決口

如黃水再漲猛沖堤決難保

◎徐州十八日電、微湖西大堤及藺家壩、已被黃水兩面包圍、十七十八兩日夜間、已有卅餘處滲透坍潰、幸官民堵塞迅速、未至決口、但堤身已現搖動、裂痕多處、如黃水再繼猛漲、沖刷堤壩、決難保障、一般預料、恐在三五日內即有整個崩潰之虞、◎徐州十八日電、藺家壩水勢激漲、口門自經專署接受魯代表意見加寬後、洩水益猛、口門以南水勢泛溢、繞侵西堤、荊河不老河水亦平岸、專署令王不承趙寓心馳往、協同王公嶼搶堵西堤及口門外之南堤、並分令築荊河不老河岸堤、以防漫溢、縣府已徵蔴袋、向長途汽車、星夜運往濟用、

藺家壩開緊急會議

徐州十八日電、微湖南岸水昨大漲、沖過藺家壩、向西南泛濫、距孤山在水圍中、微湖西堤外大小、荊河溢岸橫流、黨政各界今午在藺家壩開緊急會議、決築第一道防水線、築琵琶山大堤、並徵城市民夫築城北大道口壩、請駐軍築城北大堤、以備萬一、銅北極可危、

全國三鐵王（右）陳寶球（中）冷培根（左）劉仁秀 （鑫兮）

渝市又秋燥

◎重慶十八日電、渝市自入六月底迄今、亢旱九十餘日、中間僅降陣雨兩次、但均浸濕即止、十八日秋燥、室內氣溫達九十九度、川東南各縣秋收已受影響、

粵各銀行緊縮

裁員減薪

◎香港十八日電、粵各銀行實行大裁員、約裁三分之一、其餘亦須減薪、

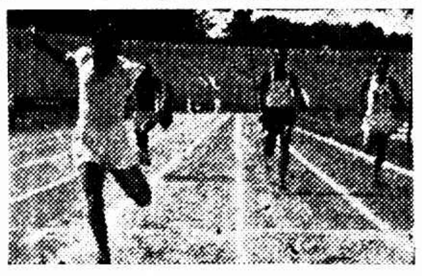

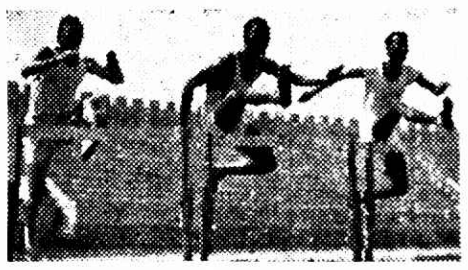

（鑫兮）

蕭振瀛到津即返平

◎北平十八日電、蕭振瀛十八日晨赴津、謁宋哲元事畢、即返平、

劉蔭茀建議開發金銀礦

◎南京十八日電、實業部工業司長劉蔭茀、向財孔建議、以國家力量開發金銀礦充裕、濟孔已交專家研究、

黃胡婚禮

黃季玉君與胡壽菊女士（駐瑞士公使胡世澤之妹）之婚禮、十七日下午四時在北平南河沿歐美同學會舉行、禮堂陳設甚貴、花籃·喜幛·喜聯及其他禮品、羅列滿室、中西男女來賓、到約二百餘人、多屬外交界·新聞界知名士媛、新郎新娘、均着禮服、由家長領導、行禮如儀、男儐相張君、女儐相麥小姐、儀式極莊嚴隆重、備極熱鬧、行禮攝影後、由夫婦引導男女來賓赴東廳進茶點、新娘親分喜糕、新夫婦旋即辭出、同乘汽車赴北京飯店二一四號新房休息、由王曾思夫婦既張、來賓乃紛紛入席、俄頃喜宴在場招待、觥籌交錯、盛極一時、新夫婦擬在平稍留、即偕返滬寓、已定於本月廿四日在滬行廟見禮、並於是日下午六時假座虹口北四川路新亞大酒店宴請親友、

黃紹雄離邕返容縣

李宗仁偕李品仙出巡

◎南寧十八日電、黃紹雄十七日離邕寧、返容縣、日內再邕赴粵北返、◎南寧十八日電、李宗仁十九日偕李品仙出巡、九月初始赴粵、

發行救災公債五千萬

財部一度研究俟孔返京決定

許世英建議

◎南京十八日電、許世英建議中央、以義賑會名義、發行救災公債五千萬、爲根本救濟基金、俾能博施濟衆、聞該建議中央已交財部核議呈復、經財部一度研究、將俟孔返京後、再行決定、

淸江狂風暴雨

◎淸江浦十八日電、十八日晚七時、此間暴雨狂風、衆信一部黃水入中運者、流量必速、沿運堆積土方、亦必稍受影響、

黃水未直趨中運下游

淸江浦十八日電、黃水漫灌中運、因流量尚緩、現仍未直趨下游、今窰宿亦平、惟黃水刻尚續漲、微湖又高十三公分、存水三五·一一七公尺、

鄖西再罹鉅災

秭歸松滋地震

◎漢口十八日電、鄖西山洪水災、人民溺斃近萬、水後繼以冰雹狂風、民房田禾悉毀、雹大者重六磅、災情慘重、松滋秭歸地震、損失亦鉅、

鄂省減政辦法

八月起實行六個月爲限

◎漢口十八日電、鄂省府減政辦法、業經省府會議通過、辦法大要爲㈠自本年八月份起、酌定各項經費總額折減成數、由各主管機關參權裁減併二種方法、以期適合、㈡黨務費按八成五支給、㈢司法費按八成五支給、㈣教育費按八成五支給、㈤公安費按九成支給、㈥警衛費按九成支給、㈦行政財務建設等按八成五支給、㈧各項補助及中警服裝費按八成支給、㈨省庫補助費按八成支給、武昌市政處管經常事業各費、應由該處照第一項辦法、擬定呈核、㈩營業會計支出各款由建設廳擬具辦法呈核、又上項辦法、以六個月爲限、八月起實行、

許世英赴董莊視察

即返滬辦理義賑要公

◎鄭州十八日電、許世英偕覺慧等十七日晨九時由汴專車抵鄭、錢宗澤等在站歡迎、並設筵歡宴、許等十時離鄭赴偃師查勘災情、十八日晨二時返汴、即赴董莊視察、許因滬義賑會要公待理、董莊視察後即返滬、據許語記者、豫災慘重、返京後當盡力爲災民呼籲、多籌振款、中央撥振豫災之賑款六萬元、即可匯豫、余視察董莊後返滬、滑縣長垣之行暫作罷論、

劉案正兇繼續嚴緝

商震談

◎天津十八日電、商震談、㈠新任華北日駐屯軍司令多田駿、十九日可到津、本人將定期邀宴、以盡地主之誼、㈡劉案緝兇限期之滿、雖捕嫌疑犯數名、皆非正兇、已飭主管官署繼續嚴緝、㈢本省剿匪事宜、決劃分三區進行、外傳變更、不確、㈣本人返保期尚未定、

調查劫車案眞相

北寧路局

有人運現銀爲匪所悉

◎北平十八日電、北寧路沙河子劫車案、經路局派員查明、匪徒目的係在搶劫財物、該列車有人裝運現銀萬餘元、爲匪所悉、乃由榆相率登車、中途行劫、事後、向石河以東逃竄、由路局除增厚押車警另外、並函請各機關一體協緝、死傷之員工、均分別撫郵、

多田今日抵津

高橋殷同等昨抵津候迎

◎天津十八日電、高橋·殷同·余晉龢十八日上午十一時由平抵津、迎候十九日晨到津之日本新任華北駐屯軍司令多田、◎天津十八日電、日新任駐屯軍司令多田、及北寧沿線日駐軍官長、相繼來津、準備迎候多田、又日使館武官高橋十八日由平到津旋乘車赴塘沽迎迓多田、◎長春十八日電通電、關東軍因多田中國駐屯軍司令官到長春、昨在軍司令部與關東軍與華北駐屯軍之正式接洽會議、協議至午後三時、

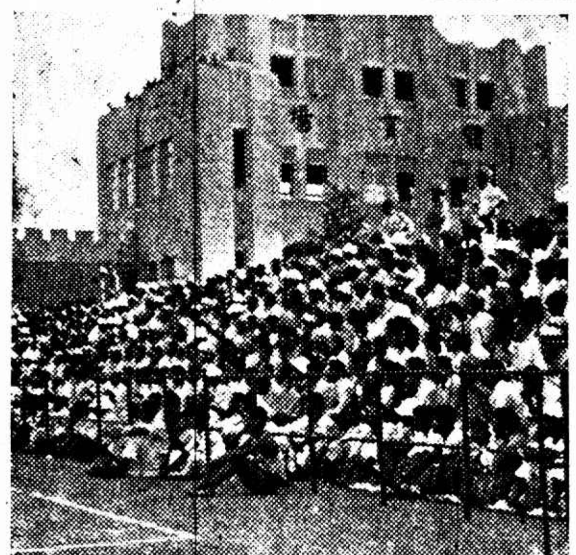

（鑫兮）

我國並未向英借款

外報載五百萬鎊完全不確

◎南京十八日中央社電、外報載中國向英貸款五百萬鎊、已由郭大使與英方接洽、即將成立協定云云、頃據關係方面息、我國進行向外借款、照例係先經中央決定原則、再由主管機關與貸款國接洽、最近中央無向英借款之決定、外報所載完全不確、

實部組織研究委員會

研究工業統制方案

南京十八日電、實業部對商會呈請實行工業統制方案、刻已組織研究委員會、派許仕廉張軼歐譚熙鴻劉蔭茀等十三人爲委員、從事研究、又實部前對此案、曾分咨各省市徵求意見、現息、蘇浙贛川陝等省已先後咨復、該部即將正式意見交研究會研究、

瓊斯遺體將運張垣

政整會派員赴英使館慰問

穆勒電平報告

◎北平十八日電、關於英記者瓊斯被害情形、十七日晚、德記者穆勒曾電平報告、謂瓊斯遺體、係在寶昌附近曹兩方子覓獲、當即報告當地警所、證明確係瓊斯、英武官米樂、已馳赴寶昌領屍、約一二日內可運到張垣、又政整會接到瓊斯被害消息後、於十七日派員赴英大使館慰問、並電令察省府調查瓊斯被害詳情、

班禪抵西寧

九月間入藏

便道赴西康宣化

◎西寧十二日電、（遲到）班禪午由廣慧寺乘汽車抵省、馬主席親率各機關團體部隊及民衆至西郊外五里迎接、班車到、稍息、改坐八人抬黃轎入城、駐錫省府、據劉家駒語記者、班禪此來、多耽擱、即返寺、籌[illegible]時輪法會、會期最早須半月後、約九月間入藏、便道赴西康宣化、

津浦鐵路孔誕節遊覽萬德泰安曲阜專車

三日半之間可以

登泰山攀六千七百級石磴

遊靈巖看世界最生動之羅漢

謁孔陵參與聖誕大祭

八月廿四日離浦口 廿八日清晨返南京

票價只三十元

舒適 經濟 週到

二等睡車供給臥具

車上備膳不另取費

專員引導代定車轎

自八月一日起發售

發售地點—本路新街口南京營業所 電話二二五二二 / 京滬鐵路南京營業所 電話二三二二六

皮膚病之敵

脚趾濕癢

DERMALINE

塗抹靈

未潰用浴液 已潰用粉末

上海四馬路中西大藥房發行

國際大學運動會第三日

西田撑高四米二十 西爾二百米二一秒六
高伐克新中欄五二秒 史多柏克五項運動三六六九分

球類錦標

足球匈牙利、籃球拉特維亞
女子籃球波蘭 網球德意志

匈牙利京城十七日電、國際大學運動會、本日繼續舉行田徑比賽、該各項成績列下、

▼撑高跳
第一 西田（日）四米二十
第二 十杉（日）四米十
第三 晉尼（匈）三米八十
第四 柴克爾斯基（波）三米七十
第五 克甲柴克（波）三米六十

▼二百米
第一 西爾（匈）二十一秒六
第二 雷爾斯（英）二十一秒八
第三 鈴木（日）二十一秒九
第四 胡爾茨（德）二十二秒一
第五 德默（德）二十二秒四
第六 曹夫格（德）二十二秒五

▼中欄
第一 高伐克斯（匈）五十二秒二
第二 穆林京（德）五十二秒九
第三 斯略勃洛克（德）五十五秒一
第四 克伽加（匈）五十六秒四
第五 巴尼斯股（匈）五十七秒二
第六 斯摩爾（英）五十八秒四

▼五項運動
第一 史多柏克（德）二六六九分
第二 洛凱斯基（波）二三九六分
第三 [illegible]（德）二三三二分
第四 [illegible]（德）二二二五分
第五 勒發說（匈）二〇九九分
第六 [illegible]（波）二〇一三分

▼足球錦標、匈牙利所得、德國及拉特維亞二國同列第二、▼籃球錦標、拉特維亞得、第二、匈牙利第三、▼女子籃球錦標、波蘭得、拉特維亞第二、▼網球錦標、德國得、計三十七分、匈牙利第二、捷克十三分、

▼各國田徑得分
一、德國八四分、二、匈牙利五四分、三、日本九一分、四、美國三三分、五、波蘭二一分、六、法國一〇分、七、捷克九分（以下從略）

全運會場工程將竣

本屆全國運動會已定國慶日在本市舉行、現離會期已僅月餘、在市中心區新建之會場想爲一般人士所注意、記者昨特往該場參觀一程情況、分誌如下、

交通幹道已加拓寬

全國運動會會期中、市民前往該場參觀之必要幹道有二、一由虹口公園經西體育會路翔殷路、一由狄思威路經其美路達會場、市公用局爲恐屆時車輛擁擠、已將翔殷路西段拓寬、目下全部工程、均已完成、實爲會期中交通上之重要設施、

田徑場內施工將竣

田徑場二十餘層之看台及東西大門已全部完工、其外形爲紅色磚砌之圓門所聯貫、內部看台則純屬鋼管混凝土造成、線條美觀、座位舒適、場中現正由數十工匠敷草皮、惟五分之三尙屬土地、大約週內可以敷設竣事、跑道土基已築就、東西兩沿、一百米跑道、則正用壓路機碾碎、一部已舖煤屑、看台下之臨時商店尙未隔斷、電燈線已裝就、

游泳池體育館竣工

游泳池及體育館均已全部完工、游泳池已放水、惟均鎖閉、未能入內參觀、目下約有工人二百人正從事下水道之舖築、與會場附近之馬路及停車場修築與整理、至下月中旬當可竣事云、

京二屆游泳決賽

▼…男女三項均破上屆紀錄

南京十八日中央社電、京二屆游泳賽、十八日下午決賽、男二百公尺俯泳、郭民先三分二十六秒三、女百公尺自由式汪愛先一分五十七秒、女百公尺仰泳李玖珍一分十八秒、均破上屆紀錄、

○南京十八日電、京二屆游泳比賽、十八日決賽、成績如次、

項目	第一名	第二名	第三名	第四名	成績	
女百公尺自由式	汪愛先	張彥微	李玖珍		一分五七秒二	破上屆
女百公尺仰泳	李玖珍	李和			一分十九秒	破上屆
男五十公尺自由式	王玉生	晏汝才	吳作鑾	陳博明	三三秒一	
男百公尺自由式	陳博明	吳作鑾	王玉生	晏汝才	一分二十秒	
男四百公尺自由式	高長春	陳博明	金爵		七分一九秒二	
男千五百公尺自由式	金爵	高長春	羅西維	董超	三十一分一三秒	
男百公尺仰泳	陳賢德	潘緯森	李肇凱	董超	一分三七秒	
男二百公尺俯泳	郭民先	周郁文	王玉生	陳賢德	三分二六秒三	破上屆
男二百公尺接力	九龍甲	水鄉會	九龍乙			
跳水比賽	鄒嘉林	薛頌棠	龍畸			

杭長風渡江試演

周兆華本領最好

杭州十八日電、杭州長風游泳會以浙江省立體育場定二十五日舉行橫渡錢塘江比賽、自稱魚雷學校及上海等處、均有人參加、長風隊與杭州、自應早爲準備、故於十八日上午、在江濱浴場舉行渡江試演、省府秘書黃華表敎育廳長許紹棣、市長周象賢均親往參觀、是日下水者十一人、於上午十一時十五分開始、由江南北渡、全程直徑爲一千公尺强、因江潮湍急、故斜游、第一名周兆華到達時爲十九分二十秒、第二名爲十五歲之幼童丁乃行、黃光傑、余長風會長俞寶[illegible]、陳技南、即以當江潮倒灌之時、縱續走曲、名游手二千五百公尺、故到達時間爲一時有零云、

許承基已抵香港

李惠堂效力南華準備世運

今日參加市民會表演

◎香港十八日電、許承基十八日下午二時乘船抵港、卽偕李惠堂乘車晉省、十九日參加市民體育會表演、並聞李惠堂本屆決出馬爲南華效力、備參加世運、

棒球聯賽

昨日結果

上海棒球勝內外聯隊 十三對二
上海防禦隊勝麥令二營 七對二
麥令勝一營上海中國 七對〇

滬西小球

昨賽結果

隊名	組別	結果
華聯勝京滬	第	二對〇
光華勝西一	小	四對一
大公勝求星	第	一對〇
中國勝華峰	足	二對一
西風勝夏雷	三	二對〇
蓓蕾勝少光	青	一對〇
小良友勝弟弟	健	二對〇
滬一勝順星	海	二對〇
順利勝大亨	市	二對一
光明勝詩華	上	一對〇
中華勝谷青	三	四對一
協民勝綠務	國	八對一
新華勝利務	市	六對一
白雲勝德光	第	一對〇
歐羅勝聯德	海	三對一
少年勝和平	年	七對五
江小勝影響	健	一對〇
精宇勝精健	健	一對〇
良友勝江南	海	四對一
雷雷勝雲泰	上	一對二
良群勝華B	上	四對一
影響勝華業	會	九對五
精華勝德	鼓	一對〇
進滬勝紅雲	足	四對一
百友和北德	西	四對一
駿瀛和綠光	年	一對一
北平平雲光	年	二對二
移光勝紅强	鼓	（一對〇）
快勝萬順	賽	六對三
紅光勝羣毅	第	三對一
雷光勝滬北	市	八對三

厚權杯足球賽

外虹獲決賽權

[illegible]二月、現雖厚權杯足球賽、自開賽以來、[illegible]…… 飛公和北隊 四比二勝 ……

隊名	結果	性質
外虹勝北明	十比十 四比三	表演 複賽

扶輪杯昨日舉行複賽

中華全勝日本英美媾和

張定釗十分巴結林寶華腕底有鬼
卡爾遜汗出如瀋史規亞不大景氣

風

意微涼、日光仍熱、四百男女球迷、準時報到、無背於新生活之義意、殊可喜也、扶輪盃複賽、爲中、日、英、美、之生死關頭、故戰士咸抱沉舟破釜之心而來、爭鬬情形、當然激烈、中華隊林張雙管齊下、兩個「滑」、贏得非常寫意、史規亞敗於老潘、而德又爲知卡絆倒、各得一場、決賽權究屬誰家、須看後天（星期三）下午四時半之一場雙打、然後始可決定、中華既以二對〇挫日、雙打勝負、已不成問題、頗聞日人有放棄雙打之說、果爾、則中華以全勝一場、而入決賽矣、

張

定釗今年球運亨通、大有攻無不取之概、此公打法勤謹、「巴結得來」、向一肯浪費半球、生恐「暴殄天物」、此等脾氣、爲彼之拙、亦可謂爲彼之長、大野登場時、精神困頓、殊不似老張傻背如蝦、張目如鼠、識者早已判定勝負矣、林寶華昨日之表演殊佳、成竹在胸、腕底有鬼、常使須藤奔走驟汗、招架無從、亦妙人也、卡爾生之勝德李、已用盡一身牛力、在握手終場時、已見彼臭汗淋漓、如遭暴雨、

張定釗

球運亨通

張定釗拉低鴨舌帽、大野球拍一揚、立刻成功交易、往來迎送、觀衆之頭、亦隨絨球而轉動、忽南忽北、淸一色像煞「潑浪鼓」、第一盤張定釗兢兢業業、得寸進尺、以六比二告捷、次盤老張膽子漸大、時用斜度式抽球、得手更易、大野力抗而不能得其平衡、再以一對六爲釗兄所奪、末局、釗兄見勝利在握、似亦不爲已甚、反不若前二局之用心、但亦能以六比三而告全勝、

（中）張定釗（六比二、六比一、六比三）大野（日）

林寶華

得來極易

林寶華登場時、須藤尙在沐浴更衣、似乎鄭重其事、林氏閒得無聊、乃與卡爾遜打一陣老爺球、吉時一到、號砲大鳴、兩軍陣前交綏對壘、老林輕描淡寫、連下五局之多、第六局、須藤死力掙扎、二次平手、依然爲林氏兩度軟壓所敗、第二盤開始、老林指揮若定、左宜右有、長短俱妙、須藤長時期處於被動地位、奔走營救、汗喘難禁、稍一失神、卽爲所乘、至林氏直下五局、始奪回兩局、終不免在第三盤中、以一對六輸卻滿盤、雙方相差不祇一籌、老林之勝、意中事也、

（中）林寶華（六比〇、六比二、六比一）須藤（日）

史規亞

垂頭喪氣

潘禮費區者、網球道中智勇兩兼之儒將也、史規亞何人、安可與乃公分庭抗禮乎、其敗也必矣、潘氏在作戰時、風華俊逸、舉動愛人、不脫其書生本色、首盤卽以六比一告勝、次盤亦如之、末盤潘氏愈殺愈勇、史規亞竟無留喙之餘地、六比〇也來一個直落三、

（英）潘禮費區（六比一、六比一、六比〇）史規亞（美）

卡爾生

力挫長脚

長脚德李、奇形怪狀、與小啄尖而鼻目、路、漫畫家執筆之寫生、無疑「誤畫成一隻鶴」、唯其技藝高超、故迷哥不以貌取之也、卡爾生之相貌、亦相當奇怪、一怪遇頭、然後一聲怪吁、怪力齊施、奇奇怪怪之演出、險一些瞧得眼花撩亂、首盤德李殊見悍氣、六比二、得手殊不費功夫、二盤卡氏反以六比四平等之、三盤卡氏後來居上、鏡手愈形激烈、卡氏汗如瀋、征衫盡濕、與「拍游泳照片」之女明星相似、四盤德氏再以六比一、兩度平手、惜後力不足、五盤一瀉千里、卒以一對六爲卡所敗、總計三對二、英美各得一分、

（英）卡爾生（六比二、四比六、六比四、一比六、六比一）德李（美）

群華小球競賽

秩序與結果

[illegible]

星期三（廿一日）比賽秩序
影聯對星A（甲）（足球）三時廿分 鄭志鵬
民勤對雷光（甲）（健兒）四時廿分 沈上達
亭剛對强英（青年）五時卅分 鄭韻陶

當其健康因努力賑災工作而傷損時

他遵醫囑用韋廉士醫生紅色補丸復其健康增其精力

下面所刊肖影係趙君連城之玉照、當民廿各處大水爲災、趙君對於救濟工作不遺餘力、也許每次水災趙君總不忘其同胞之損失、與其自己之疾病、每一念及、當亦自慰其能盡力工作、其能恢復健康、韋廉士醫生紅色補丸是其恩物、趙君現仍担任江蘇淸江浦中國濟生會經濟科主任兼查賑組長、其來書云「民國廿年各縣水災、鄙人因救濟事務、集多乃積勞而成病、頭痛頭暈、精神萎頓、屢藥無效、後經淸江浦中西藥房道安邦醫生介紹、試服韋廉士醫生紅色補丸、服用無幾、病症漸減、半打未完、頭痛不作、暈眩告痊、繼卽精神復原、諸症悉愈、迄今康健、尤勝從前、用特書此以謝韋廉士醫生紅色補丸也」

韋廉士醫生紅色補丸有益於君、亦猶其有益於趙先生也、此丸由其補血健腦之作用、已治愈億萬人之血虧神經衰弱、背痛早老、食滯不眠、諸虛百損、精力不濟、痛瘋痺疾、病後虛弱、天癸不調、以及其他婦科各病、老少男女一列適用、各藥房皆有出售、或向上海江西路四五一號韋廉士醫生藥局購備、每瓶一元五角、六瓶八元、郵費不取

國手與國手相差僅一點

青島籃球振災詳記

千載難遇之良機 書地迷哥得着

王玉增統領紅隊非一個不是虎頭燕頷
李震中部下戰士大夥兒表現怒目揚眉

[illegible]

第一陣

（原定禮濟隊未來）[illegible]

第二場

[illegible]

新紀元

[illegible]

董氏談

[illegible]

（右鋒）牟作霖 四 二 十
（右鋒）孔廣益 二 〇 四
（左鋒）沈非霖 六 一 十三
（左鋒）高長明 四 二 十
（中鋒）王玉增 四 〇 八
（中鋒）張養才 〇 〇 二
（右衛）劉雲章 一 〇 二
（右衛）吳文忠 一 〇 二
（左衛）王南珍 一 〇 二
（左衛）丁守寶 〇 〇 〇
總 二十三 六 五十二

（前位）（投）（罰）（得分）
（右鋒）蘇作俊 二 〇 四
（右鋒）張［illegible］清 二 〇 四
（左鋒）王鴻斌 七 一 十五
（左鋒）俞樹香 一 一 三
（中鋒）李震中 四 六 十四
（中鋒）張［illegible］甫 一 〇 二
（右衛）于相孝 〇 一 一
（右衛）文成 〇 〇 〇
（左衛）楊連魁 三 〇 六
（左衛）任相成 一 〇 二
總結 二十一 九 五十一

上半時 紅隊二十五 黃隊二十六

賢鈁盃補賽緊張

優游良友雙巧勝

梅盧夏光鐵略亦得手

[illegible]

優游勝强 八比七

㈠周健文（鐵）（六—一、六—〇、六—一）陳白年（夏）
㈡陳文輝（鐵）（六—三、七—九、六—一）李偉中（夏）
㈢陳祥（鐵）（六—三、六—一、六—二）陳占年 李偉中（夏）
㈣周健文 王留生（鐵）（六—一、六—一、六—三）陸梅生 王安石（夏）
㈤唐文 何春圃（鐵）（六—一、六—一、三—六）黃顯川 劉文川（夏）

梅盧勝鐵略 十一比四

㈠許文華（優）（六—一、三—六、六—四）毛鴻發（優）
㈡陸德恩（優）（六—一、三—六、六—四）梁官來（優）
㈢朱曼 卓觀術（優）（六—一、六—一、六—二）陸恩 錢森康（鐵）
㈣劉傑 梁官［illegible］（優）（六—〇、六—〇、六—一）許利華（華）
㈤顧［illegible］肇 曹秋亭（優）（六—三、六—四、六—一）毛鴻貴 沈柏晉（優）

梅盧胡家將、日大發神威、竟以十一比四之優勢戰京服鐵略、所未勝者祇第三雙打一局耳、

㈠胡其昌（梅）（六—三、四—六、六—一）周偉文（鐵）
㈡胡其俊（梅）（六—四、七—五、六—二）錢文（鐵）
㈢胡其［illegible］（梅）（六—二、六—二、六—八）錢文 陳吉祥（鐵）
㈣胡其超（梅）（六—〇、六—三、六—一）何保圃 陳學勤（鐵）

日美游泳對抗第二日

東京十八日電通電、今日爲日美對抗水上競技大會之第二日、下午七時半在神宮外苑游泳池舉行、結果如下、

△百米仰泳
一、拉斯台爾 美 一分十秒二
二、勃蘭琪 美 一分十秒六
三、清川 日 一分十一秒六
得分 美五 日一

△百米中泳
一、小池 日 一分十三秒大
（日本新紀錄）
二、凱士泰 美 一分十四秒
三、作宮 日 一分十四秒六
四、希琴斯 美
得分 日四 美二

△四百米自由式
一、梅第加 美 四分四十八秒二
（世界新紀錄、日、國際、紀錄）
二、根上 日 四分四十五秒二
（同上）
三、牧野 日 四分四十六秒八
四、石原田 日 四分九十秒四
五、馬茲尼斯 美 四分五十一秒
六、弗拉那甘 美 四分五十二秒四
得分 日三 美三

第一與第二僅差一臂、殆無區別、可見接戰之烈、又每百米同時之時計如下
一百米 梅第加 一分九秒
二百米 梅第加 二分十八秒六
三百米 根上 三分三十二秒四

△四百米接力
一、美國 克倫斯頓斯基·林台格利·費爾茲·勞克·
三分五十二秒八
（日本國際新紀錄）
二、日本 新井·志村·牛野·遊佐·
三分五十五秒六
（日本國際新紀錄）
得分 美三 日〇
又昨今二日美日之得分如下、
日本二三、美二〇、
又明日之節目大部分於日本有利、故日本總之優勝、

常熟龐小姐 跳遠甚佳妙

常熟十八日電、十八日縣運動會選會女[illegible]

拳術器械

昨日正選

本市參加全國運動會

本市參加第六屆全國運動會國術選手、拳術器械兩項、於昨日上午八時起、在天后宮市國術館第五敎練處舉行正選、由陳良、佟忠義、劉德生、及大勇、王克永、楊毅魯、陳緒良等爲評判、至下午四時許始畢、錄取選手之第[illegible]局參准錄取云、

女子絨球

名日報名

本市參加全運會女子網球選手選、定明日（二十日）在靜安寺路勞動公司報名、凡女界方面自認對於網球相當訓練者可向該處報名、

東南匯北

上海網球會主辦之南洋杯公開單打比賽、內分甲乙丙三組、以使球藝之高下者均可參加、其組織至爲完善、閱／丙兩組將於明日下午十一時截止、各界加入者尙形躍躍、惟該會會員方面觀乎不前、加入者無幾、會執事已正式通知各會員從速加入、勿負此洋公司當局之一番盛意、名參尙希參加者、請得通知、以免向隅、

恒豐乒乓隊成立通告

恒豐紗廠乒乓同人沈元鼎、王東甫、萬壽卿、袁秉和等發起組織恒豐乒乓隊、聘請君作隊長、並推李森君爲正隊長、邵志明君爲副隊長、義務指導已於本月十五日正式成立、但因球藝幼稚、深望上各乒乓隊指敎、函歡迎約往賽、訊處滬口路一一九號二樓恒豐廠二號內

滬東

中國小球隊日（星期三）勁旅紅星甲組後、昨日又、織隊作友誼賽於市一場、結果十對三、中國[illegible]

注意

霍亂一症 兇猛似虎
喪人性命 猝不及防
唯兜安氏霍亂吐瀉聖藥
可以治之 各埠藥房均有出售

去年本公司該藥供不應求 存貨告罄 今年請各經售家多購以應市需 顧客尤須早日購備方可高枕無憂 切勿誤服他藥 視性命如兒戲

上海江西路四八九號
兜安氏西藥公司謹啟

適合新生活標準 東方唯一大公寓

上海德鄰公寓

高尚 經濟 幽靜 舒適

大小房間四百餘個 內部設備精美整潔

小住包月任客自便

地址 北四川路崇明路郵政總局北首
電話 四二三七七 轉接各部

杭州 上海 **胡慶餘堂雪記藥號爲本埠並無分店啓事**

胡氏辟瘟丹・八寶紅靈丹・諸葛行軍散・蟾酥痧氣丸・霍香正氣丸・純陽正氣丸・太乙紫金錠・觀音救命丹・飛龍奪命丹・以及濟生散・午時茶・平安散・各種痧藥……請認明總號開在杭州大井巷分設上海北京路偷雞橋東首 電話九四九六九

市教育局立案 私立 上海小學 上海中學 上海幼稚師範 上海幼稚園

（一招收）（待遇）（考期）八月廿五日上午九時起（報名）即日起（校舍）（章程）（校址）檢櫆路潘園 校董

中央國術館體育專科學校招男生女生

年級名額 投考資格 報名地點 考試地點 考試日期 考試科目

李龍眠十六羅漢真迹

此爲葉遐庵居士藏十六大幅故宮所印十六羅漢乃係緙絲此爲龍眠手迹筆墨明顯堪爲規範定價一元六角

上海望平街 南京太平街 有正書局啓

上海市衛生局出售上海市市立第一公墓穴地通告

查市立第一公墓……

三強會議空氣緊張

意拒絕英法提解決建議

意亦未有對案提出

賴伐爾聲稱談判漸感困難

◎巴黎十八日路透電、意總代表阿洛錫今晨訪法總理賴伐爾晤談一小時半、英代表艾登亦與法總理談一小時、事後賴伐爾聲稱、談判現漸感困難、定今日午後三時半、再舉行三強會議云、駐法意代使華林納亦與艾登討論時局、

◎巴黎十八日哈瓦斯社電、據哈瓦斯社外交訪員探悉、意大利代表阿洛亞西、今晨與總理兼外長賴伐爾會晤時、曾表示意大利政府拒絕英法兩國所提出解決意阿爭端之建議、但意國方面則尚未提出對案、對於英國不管部大臣艾登所詢問各節、（日哈瓦斯社昨電）亦無確切之答復、聞意國拒絕英法之建議、乃欲避免以國聯會爲基礎成立協定、意國所根據之理由、以爲一九〇六年條約所規定英法意三國對阿國所獲得之讓予權、本具有政治性質、故根據該約、意國當然可向阿國要求獲得政治讓予權云、

◎巴黎十八日路透電、三強會議延會、以待意相墨索里尼答覆、英法兩國昨日所提出解決意阿爭執之新建議後、阿案之中心暫由巴黎移至羅馬、一般人士之目光、現咸殷切注於意京、蓋非洲之和戰、全繫於墨氏之答覆也、意總代表阿洛錫昨晚與意外交部恒作電話交談、羅馬負責方面、對於目前之局勢、緘默不發一詞、墨氏現正乘汽車巡閱南意被徵赴非之黑衫隊、適不在京、聞意外交部亟欲與之接觸、俾可答覆英法之新建議、惟意京一般輿情、距樂觀甚遠、衆信巴黎會議將成一種文告完事、於是日內瓦將遭遇困難、如國聯希圖對阿案件作全盤討論、則意國或即將退出、阿比西尼亞與不列顛挑戰也、

◇英法建議內容

據法消息靈通方面傳出、最近提交墨索里尼之建議內容、僅就英法兩國而論、已任令阿比西尼亞開放、以供意國從事經濟的發展、此項建議、乃根據一九〇五年英意協定與本年法意協定製成、惟英保留對柴那湖與尼羅河支流之權利、法國僅請保衛其在吉波蒂至阿京鐵路之權利、

◇前途危如累卵

三國會議在墨索里尼未提出書面條件之際、實危如累卵、因巴黎英人方面昨夜聲稱、英代表團府候羅馬之覆電、不能遲逾兩日、在下星期中間、或取此法、或取他法、必須使大局眞相畢露、未便容其長此模糊云、昨夜巴黎英法各界之一般印象、具顯明的悲觀、法總理兼外長賴伐爾對於會議、頗挫、頗有不能忍耐之態、因其女公子已定本月二十日結婚、故雅不欲在臨此佳期之時會議頓轉危急也、巴黎週聲報謂、英意兩國、彼此試驗實力或改稱決心之形勢、現日見顯明矣云、

◇英法繼續談話

昨日午後三國代表雖未集議、英總代表艾登仍與賴伐爾會談四十五分鐘之久、除提交羅馬之新建議外、聞英法兩國且允以財政助力予意、以供其在阿從事經濟的發展、而成三國財政開拓之方式、艾登雖於對意之經濟的讓與權已完全同意、但英國仍反對政治的讓與權、惟法政府表示經阿王之同意、可許意國獲某項之保障、如阿國各行政部聘用意國顧問之類、聞阿國陸軍、亦在其列、法國視此爲對意國的安全之一種保障、聞艾登在未接墨索里尼對英法新建議之意見前、不允贊同關於財政助力及意國顧問之建議、

◇意仍秣馬厲兵

同時墨氏仍從事秣馬厲兵、聞渠昨日在伊寨尼亞向第二十三師團一萬二千人演說時有言曰、「吾人應向前勇進、至法西斯帝國成立而後已、余知君等必以鐵的紀律各盡天職、至一切目的全達而後已」、

阿爾巴尼亞 革命騷動已無形消滅

一說季爾拉特之死係出於姦情

◎貝爾格勒十七日國民社電、前傳阿爾巴尼亞陸軍總監季爾拉特將軍被刺之後、革命騷動、已因軍隊鎭壓、無形消滅、此項消息、已爲私人方面證實、據阿爾巴尼亞中官通信社聲稱、叛徒計有憲兵三十五人、此外平民多人、刺死季爾拉特時、曾佔佩費埃里、後爲軍隊迎頭痛擊、叛徒大部束手就縛、至於謀刺國王之說、完全無稽云、另一消息、季爾拉特被吉勒齊刺死之原因、實出於姦情、因吉勒齊以叛國罪被處徒刑三年、於此期間、季氏對於吉妻、有不端之行、吉氏出獄後、因以手槍相餉、藉洩私憤、

濮斯特・羅傑士 二人遺骸載飛機運美

北冰洋濱送行者僅十餘人

◎紐約十七日路透電、濮斯特與羅傑士二人之遺骸、今日在巴羅角裹以白布、置入飛機、載以飛越安狄考特山而達斐班克斯、以返美國、當時在荒涼北冰洋濱送行者、唯白人十餘、愛斯基摩人一團、濮斯特故鄉沃克拉賀瑪州梅斯鎭現正籌備一切、俾以最後之敬禮予此著名飛行家、濮斯特之夫人今日在梅斯鎭向其翁姑請命辦理喪殯事宜、皓首之老父答曰、「余意在此間家園舉行最佳、則吾老夫婦能在園中參加殯禮、彼處尚涼爽也云、惟濮斯特之葬地將在沃克拉賀瑪城、其夫人今日準備乘飛機赴西雅圖迎接濮屍、據好萊塢消息、羅傑士之遺產、共值美金二百五十萬元至六百萬元之間、內有加州與沃克拉賀瑪州之地產與政府公債券、又壽險一百零五萬元、

◎阿拉斯加斐班克斯十七日國民社電、阿拉斯加名飛行家克洛遜、爲已故飛行家濮斯特之老友、今日已以飛機由巴羅角載濮氏及羅傑士之遺骸、飛抵此間、今

日陸軍幹部會定期開

振肅軍紀強化統制

◎東京十八日日聯社電、陸軍根據前次三長官會議所決定、正在考究強化統制之肅軍具體方策、即訂於本月二十六日召集軍司令官師團長會議、關於振肅軍紀強化統制之徹底辦法、由陸相行使重要訓示、屆時會議之出席要人、如參謀總長、教育總監、以及眞崎大將、以次全體軍事參議官、梨本宮元帥亦將以參議官資格參加其間、陸軍幹部全體人員會聚一堂、將對於肅軍發表重要方針之宣言、各軍司令官各師團長將仰體中央幹部訓示之意旨、對於部下全體軍人、發出維持軍紀之嚴正確保規律強化統制等項之訓令、以此情形觀之、則陸軍之統制、將因此次師團長會議之結果而更形發揮也、

德爬山家結隊 探測喜馬拉雅山高峰

定明年四月間首途

◎柏林十七日哈瓦斯社電、德國爬山家多人、擬結隊探測喜馬拉雅山高峰、現已決定於明年四月間首途、希望攀登世界最高峰之一南伽巴羅峰、按一九三四年德國探險隊員十八人、謀攀登南伽巴羅高峰、不幸在山間遭風雪襲擊、十人均遭殞命、此次探險隊則以維也納之加爾博士爲領袖、加爾博士爲著名阿爾卑山爬山家、一九三一年曾攀登坎遷重伽山巔、拔海計八千公尺云、

菲列賓北方 美駐軍新設飛行場

◎馬尼拉十七日日聯社電、駐紮菲列賓之美國陸軍、此次在台灣對岸、即菲列賓北方之巴坦島、新設飛行場、據美軍當局謂、該項飛行場之新設、並無任何軍事上之意義、在菲島各地建設機場、以資航空事業之發達、此爲駐軍司令官巴加少將所計劃、現在不過實現其一部分而已云云、

美兩院合組之 政府銀行案委會內容

◎華盛頓十七日國民社電關於政府銀行案之兩院合組委員會議、今日已根據民主黨參議員前財長格拉斯之要求、分向兩院報告、現在該案之內容、大致如下、㊀成立十二人委員會、以聯邦準備部之委員七人、及銀行界五人組織之、專司聯邦準備系統下各銀行之政府公債買賣事務㊁授權聯邦準備部提高各銀行之準備額、㊂授權該部得增減貼現利率、㊃如經聯邦準備部核准、各銀行仍得有互相溝通之董事部、㊄銀行存款保險、成爲美國銀行之永久辦法、㊅改組聯邦準備部爲七人委員制、財政部長及幣制局長不再爲當然委員

美經濟視察員 布克離滬赴杭

定今明日內即返滬

路易談視察任務

本埠訊、美政府特派中國經濟視察員布克博士、自前晨抵滬後、留一日、即於昨晨乘車離滬赴杭、並轉寧紹等地、調查浙省經濟狀況、前晨偕同由京來滬之農業統計專家路易士 Ardron B' Lemis 博士、則尚留滬、新聲社記者昨訪晤路易士博士於其旅次、博士否認其亦爲美政府所派但任布克博士之助理者、謂余係金陵大學之教授、與布克博士同赴各處、係爲學校方面工作、美政府派任中國之經濟調查員、僅布克博士、布克博士之任務、在於調查中國各地之物價與貨幣等情形、現渠已離滬、定星期一二即返云云、路易士博士係一九三三年來華、任金陵大學農業經濟系統計教授、與布克博士同爲實業部銀價委員會委員、對中國情形富有研究、著有「銀及物價指數」等書云、

美國經濟情況 似有略趨滯緩之勢

季節關係

紐約十七日哈瓦斯社電、近數月來、美國經濟情況、頗有轉機、惟最近因季節關係、一般經濟活動、似略趨滯緩之勢、交易所中行情、自最近五個月來、始終趨漲、雖爲勢頗緩、但市況迄甚良好、但佢街方面人士、以爲此後數星期中、行市或須稍見疲軟、據視察家表示、此種經濟疲滯之現象、當爲暫時性質、蓋以一般經濟趨勢甚爲佳良、預計秋間當可恢復舊觀、玆將最近鋼鐵及汽車等業之產銷概況、略述如次、

◇略述如次

以視美國經濟之一斑、六星期來鋼之產量、每星期必見增加、本週產量指數爲百分之四十九、爲自二月份以來之最高數額、至廢鐵之市價、則因意大利日本兩國迭有購進、已漲至本年之最高價、惟汽車產額、近已始減少、其原因係以各汽車工廠、現正改製下年度之新式汽車、故須多費考量時間、汽車業總公司、聞將增加資本五千萬美元、以擴充工廠設備、其他公司亦將添資四千萬美元、足徵汽車工業、方興未艾、又據一般人估計、一九三五年度全年製成汽車、總數爲三・五二五・〇〇〇輛、一九三六年則將超過四・〇〇〇・〇〇〇輛、除鋼鐵及汽車兩種工業之外、冶鐵、器之出產量、較一九一六年每月平均數增加百分之二十、而建築工程之發達、亦達一九三四年三月份以來之最高峰云、

實部漁市場 將舉辦漁民貸款

本埠訊、實業部在滬建築之漁市場、自本年元旦奠基開工以來、業已八閱月、所有全部工程、刻已完成十分之八、籌備委員會定本月底前往接收已落成房屋、同時並將辦事處遷入辦公、市場營業現擬定於九月間秋汎時開幕、籌備會已與各銀行接洽辦理漁民貸款事宜、將來開幕後、決以輕利貸款漁民、俾漁民輾轉應用、蓋漁市場之設立目的、在接濟漁民一面可以大規模銷售、在運輸方面、則力求改良、調劑盈虛、使供求相應、以期發展云、

組浙江農村放款銀團

中國農工等銀行

提儲蓄總額五分之一爲資金

程振基抵滬已與各銀行接洽

本埠訊、查儲蓄銀行法第八條規定、儲蓄銀行對於前條第七款（對於農村合作社之質押放款）及第八條（以農產物爲質之放款）之放款總額、不得少於存款總額五分之一、今中國農工銀行杭州分行經理程振基、建議照儲蓄銀行法、由浙省各銀行就儲蓄存款總額、提出五分之一、專辦農產借款、以調劑農民經濟、由各銀行聯合組織農村放款銀團主持之、以農村衰落已達極點、非由各銀行聯合籌集資金、舉辦農村放款、不足以資挽救、曾與中國農工銀行杭州分行經理協商、對程氏建議深爲贊成、認爲直接救濟農村、間接繁榮市面、請與各銀行接洽、促其實現、程氏日前由杭抵滬、除向滬總行總經理劉雲青等陳告外、並與杭州各分行之滬總行領袖接洽、聞各銀行對原則、均表示贊成、

各銀行均表示贊成

同時浙江省建設廳亦

擬具辦法積極進行

程振基氏即將返杭、

杭州銀行共二十家

新聲社記者向銀行界調查在杭州市內之銀行、爲大陸・大滬・綢業・中央・中南・中國農工・中國農民・中國・中國實業・交通・兩浙商業・杭州惠迪・浙江地方・浙江興業・浙江實業・浙江商業・浙江建業・浙江典業・浙江儲豐・鹽業等二十家・如中國・交通・浙江興業・浙江實業・鹽業・中國實業・中國農民・中國農工・中央・綢業・大滬・大陸等行、杭州均係分支行、

江北猪稅包商辦法 部令查明改善

◎南京十八日電、滬商會前電財部、請飭蘇財廳將徵收江北猪隻營業稅包商辦法撤銷、並取銷沿途設卡、財部已飭蘇財廳查明改善、

徐永昌住院靜養

◎北平十八日電、徐永昌連日在協和醫院檢查身體、聞需須長期靜養、現仍住院、暫不返并、

贛查禁未備案獎券

◎南昌十八日電、公安機關十八日開始查禁流行市面未備案之獎券、湘潭衡陽獎券、因未接湘省府咨、暫亦禁售、

浙省秋繭借款可成功

吳申伯與各行接洽後已返杭

◎本埠訊、浙江省政府建設廳鑒於春繭借款成功後、頗收成效、農民獲益匪淺、特由蠶絲管理委員會常務委員吳申伯等來滬、與中國・交通・上海・浙江興業・浙江實業等十四銀行所組之銀團、仿照春繭借款辦法、續商秋繭借款國幣一百萬元、大致可望成功、吳氏已於昨晨搭滬杭路特快車返杭云、

哈蘭士外搽六零六藥膏

治療瘡毒等一切皮膚病，立即去腐生新，生肌收口，尤妙在愈後不留疤痕，更非尋常藥品所可比擬，

各埠藥房均有出售

大盒小盒樣盒三種

上海四馬路太和大藥房總發行

無錫北興塘發生疑案

買麥回來航船主暴斃

法院將開棺驗屍

無錫訊、第七區興塘鄉北興塘村居民范阿泉、年三十四、父母已故、與同村老婦奚小妹姘居有年、小妹頗有積蓄、阿泉即自置航船一艘、行駛興塘鎭無錫間、兼販小麥、近因小麥價跌、虧本甚鉅、本月四日深晚、阿泉隻身搖船至附近北厙巷收買另戶小麥、至十二時許返村、因天氣炎熱、住宿船中、詎於五日清晨、村人發覺阿泉橫臥船頭、當時圖正等以屍屬無所表示、故未報請法院相驗、由死者之姘婦奚小妹備棺收殮、至十二日死者之叔湧森忽偕鄉長范魯齋投報公安第八分駐所、謂其姪死因不明、且據傳述頸有繩痕、請求查究、黃巡官當即派警前往、將可疑之范永根・范文卿及奚小妹等拘案、移送總局、轉解法院訊押、前日地方法院檢察處傳媽大・及范雲亭陳朱氏等死者之叔范湧森・圖正范到案、由沈檢察官・庭偵訊一過、諭令范文卿・范永根・奚小妹還押、餘人飭回、聽候開棺相驗、以憑核辦、昨日並飭法警下鄉、將范阿泉棺柩押運來城、定本月二十二日在惠山東嶽廟開棺相驗、

常熟一保長自縊

常熟通信、東門外虹橋鄉、前有在滬傭工之黃和尚、因事返鄉、忽被地痞加害殺斃、沉屍河中、經發現之後、報告縣府、現縣派承審員定本月十九日下鄉開棺檢驗、惟該地保長邵荷雲、因此案本人不無責任、玆因檢驗期迫、恐被責難、因于十七日晨自縊身死、

弟走 累兄

感情冷淡追欠涉訟

松江訊、本邑秀野橋女子沈淑貞、貌甚麗都、服裝新異、且手頭富有、數年前與西外開設益五金店之徐錦文有染、雙方感情甚洽、於是由女借給洋數千元、着徐赴滬開設熱水瓶廠、詎今春起雙方感情漸趨冷淡、時起爭端、女乃逼徐歸還借款、徐以無錢應付、避匿不見、女即狀訴前縣法院、請追借款、屢次庭訊、徐不到案、當由庭上諭令沈淑貞親往追尋徐錦文到案、以便訊究、及至昨日、女在滬將徐尋獲、偕回松江、到松後、徐即託詞至乃兄處、不料進房後、竟從後門逃去、女以徐兄孟養有意將弟放去、於是將其扭住、大肆毆打、旋由女扭交公安一分所報告請究、當時觀者如堵、

殺人越獄

陳金龍定罪 送監執行

甬人陳金龍、前因殺死乾興泰燭店小主陳芝奎、案發被捕、由法捕房解送特二法院、判處徒刑十五年、經過二審判決、減處徒刑十二年、[illegible]三審判決未久、[illegible]執行之中、竟敢毁損特二院看守所鐵窗、越獄脫逃、[illegible]未久、又潛來上海、於本年四月十六日由法捕房派探拘獲、解特二法院、判處徒刑四年、上訴高三分院判決駁回、[illegible]檢察官聲請刑庭、將殺人犯與越獄罪判處徒刑合併執行、業經刑庭裁定陳金龍應執行有期徒刑十四年六月、於前日上午由高三分院執行庭王推事提陳犯到案、訊問年籍後、諭知殺人脫逃兩罪、執行徒刑十四年六月、除去看守所羈押日數以二[illegible]徒刑一日扣去十月十八天、應再執行徒刑十三年十個月十二天、計算至民國卅七年四月中旬滿獄、該犯聆諭唯唯、由法警帶下、交往馬斯南路特二監獄執行徒刑、

向妓院拆梢

「一時虛惱」

[illegible]口福興里[illegible]與二八九七號[illegible]華捕到[illegible]二人、連[illegible]七元、一併帶入捕房收押、並[illegible]送第一特院、工部局律師[illegible]陳[illegible]前情、[illegible]曹和尚孤開設妓院、[illegible]云、[illegible]拘獲三被告情形、[illegible]洋[illegible]、又[illegible]妓女[illegible]小妹周巧[illegible]曹和尚[illegible]主[illegible]阿五[illegible]、買之[illegible]曹和尚[illegible]、一時[illegible]允、向其[illegible]借洋兩元、[illegible]、他給七元、吾等不敢收受等語、求[illegible]、姜[illegible]仍[illegible]押、定期宣判、

販人口 訊明定罪

匯山捕房華探目黃福根徐炳南、上月廿四晨在楊樹浦碼頭等處拘獲販賣人口往大連營利之青浦人陳子仁乃妻諸氏南京婦人陳戴氏等男婦八名、連同被拐婦人唐張氏・盛小妹・胡阿美・胡某弟子暨諸氏生女瑞珍、一併解送第一特院、訊供終結、聽候宣判、唐張氏等四名暫送濟良救濟會留養、現已由捕房轉送其二房東楊姓管留、一昨奉諭宣判、判決陳戴氏處徒刑二年、陳諸氏、陳子仁・黃福林各處一年六月、范阿興處一年、陳懿氏處六月、裁判確定前羈押日數、均以二日抵徒刑一日、張金發・戴隆海無罪釋、八歲女瑞珍由陳子仁妹陳漢貞領回、

伙食公司樓上 毒犯宣判

四川人游紀綱、在法租界蒲石路中國伙食公司樓上、設立嗎啡分銷處、江北人仲季發專司運輸嗎啡工作、上月六號被法租界捕房華探目周秉澄偵悉、會同西探按址密往搜查、當場抄出嗎啡一大包、主犯游紀綱從犯仲季發均被捕解送第二特院、依禁煙法第六條提起公訴、該案業經王庭長訊問終結、日前宣判、游紀綱處徒刑一年二月、仲季發處徒刑一年